EL DIARIO PALENTINO

EL DIA DE PALENCIA

Lunes, 12 de febrero de 1990 — Núm. 15.077. Precio 60 pesetas

Fundado en 1881

Satisfacción mundial por la liberación de NELSON MANDELA

La liberación ayer del líder negro Nelson Mandela, después de los 27 años que el Gobierno de Sudáfrica le mantuvo en cautiverio, ha producido manifestaciones de júbilo y satisfacción en todo el mundo.

Mandela, de 71 años, uno de los fundadores del Congreso Nacional Africano (CNA), organización de lucha contra el "apartheid", salió a las 14:15 GMT de la prisión Victor Vester, a 50 kilómetros de Ciudad del Cabo.

En Londres, millares de personas, coreando y bailando para celebrar la liberación de Mandela, se concentraron en la céntrica plaza de Trafalgar, antre la embajada sudafricana, donde desde abril de 1986, activistas antiapartheid, han mantenido una vigilia ininterrumpida.

Por su parte, la primera ministra británica, Margaret Thatcher, alabó al presidente De Klerk por su decisión de liberar a Mandela y por anunciar unas reformas constitucionales que pondrían fin al "apartheid".

Igualmente, el presidente de EE.UU. George Bush, al conocer el anuncio del Gobierno sudafricano de liberar al líder negro, dijo que se trata de "un paso significativo en la vía de la Sudáfrica no racial y democrática que todos deseamos".

El Rey don Juan Carlos envió al lider sudafricano Nelson Mandela un telegrama en el que le expresa su "gran satisfacción" por la noticia, informaron a Efe fuentes de La Zarzuela.

En el telegrama, el Rey indica que "al recibir con alegría la noticia de su puesta en libertad, quiero expresarle mi gran satisfacción. Me es muy grato recordar con este motivo el premio "Simón Bolívar" que ambos recibimos en 1983. Afectuosamente, Juan Carlos R.".

(Página 41)

Nelson Mandela: «Hay que seguir la lucha armada»

Gobierno y patronal discuten el régimen especial agrario

Madrid (EFE).-Representantes del Gobierno y la patronal CEOE celebran, desde las 10 de la mañana, una reunión en la que se discutirá el decreto que regulará el Régimen Especial Agrario de la Seguridad Social (REASS).

Gobierno y sindicatos alcanzaron el pasado 1 de febrero un acuerdo por el que se introdujo el contrato de trabajo para el personal eventual del campo.

Las discrepancias en la negociación sobre el Régimen Especial Agrario de la Seguridad Social (REASS) se centran en la extensión del subsidio a las comunidades excluidas por el decreto de 1988, que regula estas prestaciones para los agricultores de Andalucía y Extremadura.

A las 5 de la tarde, Gobierno y sindicatos retomarán el punto de negociación relativo a las prestaciones sociales.

Herri Batasuna pide la reanudación del diálogo Gobierno-ETA

París (EFE).-Herri Batasuna hizo hoy un llamamiento en París para la reanudación de las negociaciones entre el Gobierno español y ETA.

En una rueda de prensa convocada en la capital francesa, Herri Batasuna hizo también un llamamiento a una tregua de las acciones armadas en el país vasco español.

Por otra parte, la coalición vasca pidió al Gobierno francés que medie ante las autoridades españolas para que se reanuden los contactos.

El anuncio fue hecho por los dirigentes de Herri Batasuna Jon Idígoras y Angel Alcalde, diputado electo de esta formación política en el Parlamento español.

Violento temporal en el Cantábrico

Ha causado daños en Cudillero y Gijón

Oviedo, EFE.

El temporal que desde anoche asola las costas del Principado de Asturias ha provocado daños en algunos de los puertos de la región, principalmente en Cudillero y Gijón, debido al efecto de las fuertes olas.

En la localidad de Cudillero, sobre las 6:00 horas de hoy, coincidiendo con el repunte de la marea, desaparecieron unos 60 metros del muelle nuevo.

Por el momento, los barcos con base en dicho puerto, unos 130 no han sufrido daños, aunque según manifestó a Efe el patrón de la Cofradía de Pescadores, Oscar García, se están tomando las medidas oportunas.

García señaló que "la marea subió más que nunca, unos 80 metros hacia el interior del puerto viejo, y arrastró algunas embarcaciones que se encontraban apiladas hasta la antigua lonja.

También han sufrido daños los bares y viviendas próximas a la rampa del puerto, cuyos bajos se encuentran inundados.

En Gijón, las fuertes olas han destrozado unos cinco metros del muro de la playa de San Lorenzo, afectando también a unos tres metros de acera.

La parte afectada del muro, en la zona conocida popularmente como "la escalerona", se encuentra a unos 200 metros del ayuntamiento de la ciudad.

Los trozos de muro arrancados por el mar fueron arrojados el centro de la calzada, por lo que se hizo necesaria la participación de los bomberos para retirarlos y poder restablecer el tráfico rodado.

Por otra parte, la totalidad de la flota pesquera de bajura de la región se encuentra hoy amarrada a puerto.

Protección Civil señaló que por el momento no tienen constancia de que las rachas de viento registradas en la región, que alcanzaron velocidades de 60 a 80 kilómetros, hayan causado daños de consideración.

El cuerpo de Bomberos de Santander ha realizado diferentes servicios de retirada de árboles caídos, así como de letreros y algunas antenas.

AMARRADA LA FLOTA PESQUERA DE ALTURA EN CANTABRIA

Santander, EFE.

La flota pesquera de altura en Cantabria permanece hoy amarrada por el mal estado de la mar, aunque la de bajura ha podido salir a faenar, informaron a Efe fuentes de la Comandancia de la Marina.

ESPECIAL DEPORTES

Se rompió la racha del PALENCIA en Salamanca

Amplio triunfo del Cajapalencia en baloncesto

Presentación de equipos ciclistas

(Páginas 11 a 34)

PALENCIA

- No hay solución todavía para la ubicación del Conservatorio de Música (Página 5)
- Juicio por parricidio (Página 6)
- El senador José A. Sacristán pregunta al Gobierno sobre el Museo Arqueológico (Página 6)
- Expectación en Barruelo ante el pleno municipal (Página 7)
- Homenaje a Juan Ramírez (Página 8)
- Sucesos: Tres portugueses muertos en un accidente de tráfico. Detención de presuntos delincuentes y robos (Página 8)

M.C.D.2022

MARTES 13

Santoral: Ss. Agabo pf.; Esteban, Gilberto, Lúcimo obs.; Polieuto, Juliana, Benigno, Fusca y Maura ms.; Veremundo, Esteban ab.; Martiniano mj.; Hermenegilda ab:; Acepsimas erm.

Sale el sol a las 08,11 h. y se pone a las 18,47 h. La luna sale a las 22,51 h. y se pone a las 09,36 h. Cuarto menguante el 17 en Escorpión.

Refrán: "Más vale sudar que estornudar".

EFEMERIDES

1542 Descubrimiento del río Amazonas por Gonzalo Pizarro y Francisco de Orellana, tras una épica travesía.

1668 Tratado de Lisboa, mediante el cual España reconoce la independencia de Portugal.

1839 Federico Chopin, acompañado de "George Sand", abandona la isla de Mallorca, donde había permanecido desde noviembre del año anterior, a causa de su maltrecha salud.

1967 Descubierto en la Biblioteca Nacional de Madrid un volumen de casi 700 páginas con anotaciones manuscritas y dibujos a mano de Leonardo da Vinci.

1972 El esquiador español Francisco Fernández Ochoa, medalla de oro en los Juegos Olímpicos de Invierno celebrados en Sapporo (Japón).

1974 El escritor soviético Alexander Solyenitsin, expulsado de la URSS.

1987 El Ministerio de Sanidad de España impone la aplicación de la prueba del SIDA a todas las donaciones de sangre.

EL DIARIO PALENTINO
EL DIA DE PALENCIA

Palencia: Mayor, 67 – 34001. Apartado de correos, 17
Teléfono: Redacción, 744822. **Anuncios y suscripciones,** 740417
FAX, 743360 **Depósito Legal:** P-2-1958

Presidente editor: José Luis Alonso Almodóvar; **Gerente:** José Luis Alonso Cruz

Director: JOSE MARIA RUIZ DE GOPEGUI Y SANTOYO. **Redactor jefe:** Gonzalo Ortega Aragón
Jefe de talleres: Francisco del Campo

Ventanal

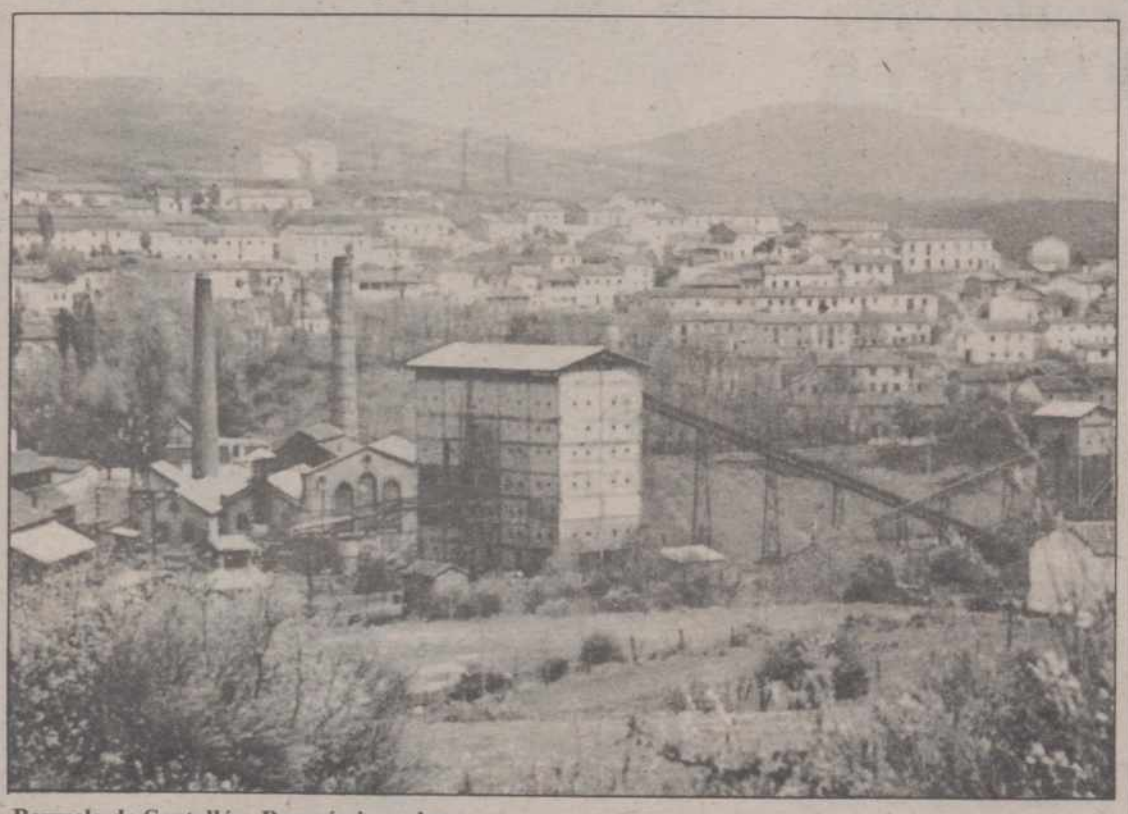

Barruelo de Santullán: Panorámica urbana.

CARTELERA

DONSANTIAGO: *"El sueño del mono loco"* (5,30-8,15-10,45)

REY DON SANCHO: *"Indio"* (5,30-8,15-10,45)

ORTEGA: *"Corazones de Hierro"* (T.) (5,30-8,15-10,45)

AVENIDA 1: *"El asesino del calendario"* (13) (5,30-8,15-10,45)

AVENIDA 2: *"Aquí huele a muerto"* (T.) (5,30-8,15-10,45) (2.ª semana)

AVENIDA 3: *"Las noches de Harlem"* (T.) (5,30-8,15-10,45)

AVENIDA 4: *"Melodía de seducción"* (18) (5,30-8,15-10,45)

CINE CLUB CALLE MAYOR: *"Sharlock and me"* Lunes 12 (sesiones 5-8)

SORTEOS

Lotería primitiva

Jueves, 8 de febrero
17-19-26-29-38-49
C 18

BONOLOTO

Domingo, 11 de febrero
14-21-28-32-34-44
C 1

Lunes, 12 de febrero
17-23-27-31-40-42
C 36

Martes, 6 de febrero
6-30-32-34-35-37
C 10

Miércoles, 7 de febrero
10-24-39-41-45-46
C 49

FARMACIAS

Lunes, 12: D. José Fernando Adán Vallejo (Avda. República Argentina, 9) y Don Luis Valverde Rodríguez (Avda. Simón Nieto, 16).

Martes, 13: D. Manuel Arangüena Arangüena (Barrio y Mier, 8) y doña María Luisa Torrego Pierrad (Polígono Pan y Guindas-C/ Honduras).

Servicio Nocturno: Don José María Fernández Nieto (Mayor,40). Tfno. 742470. Diariamente desde las 10,30 de la noche.

TELEFONOS

Hospital General "Río Carrión"	72 29 00
Urgencias H."Río Carrión"	74 40 11
Hospital Provincial "San Telmo"	72 82 00
Casa de Socorro	72 24 81
Clínica Cruz Roja	72 41 00
Cruz Roja (urgencias)	72 22 22
Clínica "Virgen de la Salud"	74 77 00
Ambulancias	75 22 40
Policía (urgencias)	0 91
Policía Nacional	74 27 15
Protección Civil	0 06
Bomberos (Palencia capital: 080)	72 11 11
Subsector de Tráfico	72 06 88
Guardia Civil	0 62
Policía Municipal	74 76 77
Ayuntamiento	74 97 00
RENFE -información-	74 30 19
Autobuses RENFE	74 32 22
Taxis: Parada Federación	74 21 26
" " Pasaderas	74 08 10
" " San José	72 00 16
" " San Lázaro	72 20 76
" " Est. RENFE	74 39 19
Iberduero, averías	74 25 57

ACTOS Y CONVOCATORIAS

Profesores interinos: Se amplia por segunda vez el vigésimo segundo concurso a plazas de profesores interinos y asociados de ayudantes de la Universidad de Valladolid. El plazo de presentación de solicitudes finaliza el próximo día 16 de febrero, a las 14 horas.

Cine: Dentro del ciclo de cine organizado por la Escuela Oficial de Idiomas, este viernes se proyectará "Choose me", de Alan Rudolph, en versión original y subtitulada en castellano. A las ocho de la tarde, en el auditorio de Cajapalencia.

Curación natural: El miércoles 14 de febrero, en la sala D. Sancho de Cajapalencia, a las ocho de la tarde, tendrá lugar una charla sobre "Curación por medios naturales", a cargo de Fermín Cabal, director de la Asociación de Terapias Naturales.

Música de cámara: Mañana martes, a las ocho de la tarde, en el Centro Provincial Cultural, actuará el "Trío Talia", dentro del ciclo de música de cámara organizado por la Fundación Caixa de Pensiones.

Amas de Casa: La Asociación Provincial de Amas de Casa, Consumidores y Usuarios "Nubis" convoca para el próximo día 14 una asamblea general ordinaria, la cual se celebrará en la Delegación Territorial de Cultura a las siete de la tarde.

M.C.D.2022

MERENDILLA

El chaval iba a cumplir años y, según una moderna costumbre social infantil, debía invitar a los amigos a una merendilla casera. fiesta de felicitación y homenaje, bullanguero sarao de mequetrefes, que se conformarían con algunas bolsas de fritos y saladillos, pinchos de tortilla y bebidas espirituosas. Un tentempié vespertino y golosón, por aquellos cinco años de alegre inconsciencia.

Sus padres, sospechando que no estaban claros los límites de la verdadera amistad del párvulo, pensaron cortar por algún sitio y recomendaron al de la efemérides que invitase a los compañeros de curso, ocho o diez sin discriminación sexual. Así que para tal contingente se preparó la mesa y los manteles, calculando un poco por alto la capacidad engullidora de aquella chiquillería todavía entre la inocencia y los baberos.

Llegó la hora del banquete y se abrió la puerta del comedor, las sillas contadas, los vasos en su sitio y los manjares equitativamente distribuidos para que no hubiese entrecruces de manos, brazos y otros desasosiegos.

Y empezaron a llegar amigos. Y siguieron llegando amigos y amigos de los amigos y no quedó en casa ni el chiquillo del esquilador que estaba con paperas. Y aquello no era ya una reunión de niños unidos por el vínculo de la misma cartilla y los mismos palotes. Fue una concentración comarcal de infantes, desde las vocales hasta las primeras nociones de aritmética. Fue una invasión pediátrica sin ningún corte ni disimulo, docenas de gachupines sin recomendación ni distancias previas.

Que apenas cruzaron la puerta y ya estaban dándole a la merendilla, entre felicitaciones esbozadas, algún cántico entrecortado y un griterío democrático y sostenido. Los padres, que ya dije que habían calculado por alto, veían cómo aquella presunta abundancia para una docena se quedaba pronto en migas bailadoras para dos docenas. Y tuvieron que echar mano de reservas, sartenes de bote pronto y tiendas de guardia, antes de que la fiesta terminara a medio estómago y como en cumpleaños de roñica.

Y es que el chaval no entendía eso de amigos de curso, porque ni siquiera entendía de cursos. Si tenía que invitar a los amigos, todos los del colegio eran amigos suyos y no quiso ninguna discriminación. Todos a la merendilla, que Dios proveerá. Y claro que todos quedaron cumplidos, aunque con el sobresalto de la madre. Y es que la amistad de los niños es muy amplia, muy limpia. Tanto que a veces no cabe en el comedor.

RETABLILLO

LA REFORMA

La nueva semana podría resultar crucial, de cara a la pretendida reforma del Estatuto de RTVE. Malo debe de ver el PSOE el panorama, cuando anuncia que se aviene a ello, aunque lo prudente será no comentar cómo fue la procesión hasta que haya pasado el último cura...

No quisiéramos pecar de exagerados, pero abrigamos el convencimiento de que la auténtica consolidación de la democracia ha de pasar, necesariamente, por el logro de una televisión plural y apartidista. Es decir, profesional y no manipulada. No olvidemos que en España el 28 por 100 del personal no bebe en otra fuente informativa, que la "tele".

Precisamente tal circunstancia, que de paso resulta sustantiva, es la que levanta un muro de dudas sobre el alcance de la reforma. ¿Se avendrá el PSOE a perder la hegemonía televisiva y, en consecuencia, a ver seriamente recortadas sus posibilidades de influencia en la sociedad? A verlo vamos.

La verdad es que ya no está el increíblemente candoroso Manuel Fraga al frente de los "populares" y que Julio Anguita no es de los que compra cualquier "burra", pero a ver qué pasa con esa "negociación consensuada", a que el Gobierno está dispuesto. ¿Dónde radicará esta vez la trampa?...

APERTURA

Los momentos históricos, que ahora mismo viven las naciones del llamado "telón de acero", están propiciando todo tipo de reflexiones sobre la apertura en los países del Este. La cuestión resulta importante, de primera magnitud, lo que, por otro lado, no es razón para que algunos presenten sus reflexiones como trascentales. Pueden, desde luego, hacer lo que mejor les plazca y acomode, pero ciertos enunciados resultan presuntuosos y fuera de sitio, por no decir que absurdos.

Los países del Este miran hacia el vilipendiado Oeste y están decididos a compartir sus "vicios", lo que está colmando la capacidad de sorpresa de los "izquierdistas de salón", que por estos pagos menudean. Los comunistas "intelectuales" y de buen pasar, a los que de pronto se les rompen los esquemas y se les hace muy duro y contradictorio admitir cuanto en la órbita de Moscú está ocurriendo. Con algunos te cruzas en la calle y ya no miran con la altanería de antaño; diríase que hogaño no saben dónde meterse. Tanto invocar la utopía revolucionaria y de pronto van los que en su "paraíso" se encuentran acomodados y hasta se juegan la vida por saltar las tapias, buscando otra libertad y modo de vida, tenidos por nefandos.

Total y a modo de resumen: que la **"apertura"** en el Este propicia **"apretura"** en el Oeste, adonde todos quieren ir a parar, con prisas y en tropel. ¡Sea usted intelectual de izquierdas para esto!...

SINDROME...

Vivimos los españolitos bajo el síndrome del **"caso Guerra"** y, contra lo que cabía esperar, los síntomas no remiten. Los politólogos aseguran que así continuará la situación hasta que el propio presidente del Gobierno comparezca en el Parlamento y "se trague" sus amenazas de los pasillos, cuando el celebérrimo y decepcionante debate. Pero volvamos a lo del síndrome. Como nos han contado la anécdota, así la contamos.

Lugar, un restaurante madrileño, donde un parlamentario, palentino por cierto, ha entrado a comer con la familia. Como el servicio se demora más de lo calculado, el comensal requiere al camarero, quien dirigiéndose a la cocina reclama en voz alta:

-¿Qué pasa con la paella de Don Juan Guerra?

En el restaurante, de pronto, se detiene hasta el termostato regulador de la temperatura. Se oye el silencio. El camarero se da cuenta del efecto causado por sus palabras e inmediatamente corrige:

-¿Qué pasa con la paella de Don Juan... Carlos Guerra Zunzunegui?...

P.M.B.

DON ELVIRO

Por MELLADO

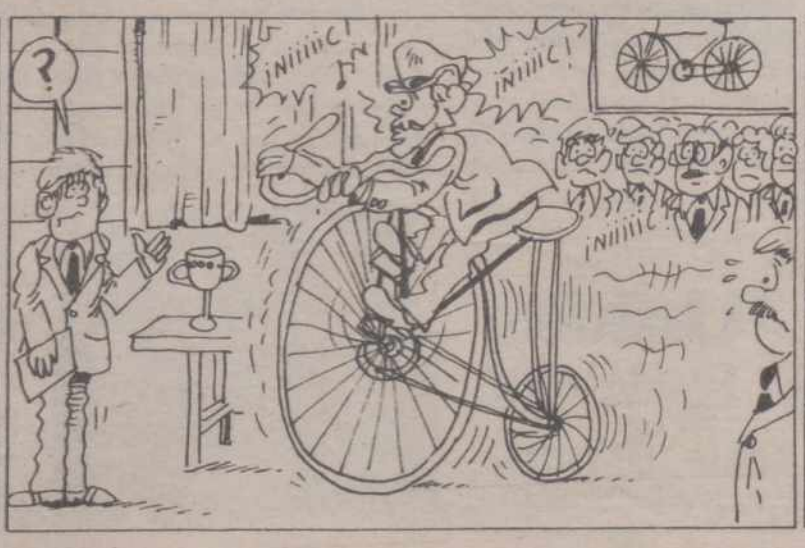

M.C.D.2022

Grandes Firmas

LA HISTORIA COMO HISTORIA DEL DESEO

Por Cristina PERI ROSSI

Por oposición a la Historia como un encadenamiento azaroso de hechos con el protagonismo deslumbrante de algunas personalidades (Carlomagno, Aníbal, Napoleón, Robespierre, Washington, etc.), Hegel elaboró su teoría de la Historia como historia de las ideas: el triunfo del pensamiento sobre el instinto, de la racionalidad sobre las pasiones. En contraste, casi toda la obra de Marx parece encaminada a refutar la teoría hegeliana y a desenmascarar
las ideologías (para decirlo de manera más vulgar, el pensamiento) como encubridoras de intereses mezquinos: conservar los privilegios, detentar el poder, etc. Sin querer, el propio Marx también creó ideología, puesto que una **interpretación,** de la Historia o de cualquier otro fenómeno, siempre es un discurso. Carlos Marx y Sigmund Freud se ignoraron mutuamente; a pesar de la enorme influencia que ambos han ejercido en nuestro siglo, fueron dos filósofos separados, como dos astros que rotaran en distintas órbitas, sin rozarse siquiera. Es imposible imaginar lo que nuestra civilización perdió con esta mutua ignorancia; por lo demás, los discípulos de ambos no intentaron nunca una aproximación, como si ambas concepciones del hombre y del mundo fueran antagónicas. Los mediocres discípulos de Marx prohibieron el psicoanálisis (tachándolo de burgués), igual que lo hicieran las peores dictaduras de derecha. Tampoco Sigmund Freud ha tenido discípulos muy brillantes: los trabajos de Jacques Lacan, rizando el rizo hasta el delirio, tienen más repercusión en la práctica psicoanalítica (al proponer la cura como una cura de amor y abolir de este modo el símbolo del Gran Padre Mudo –el psicoanalista–) que en la teoría. En su obra, Freud dedicó muy poco espacio al marxismo, y esas breves líneas no revelan ninguna simpatía. Aparentemente, la escisión es total entre ambas filosofías: mientras el marxismo pone todo el énfasis en el ser social del individuo, en su lucha política por el poder, los trabajos de Sigmund Freud acentúan al máximo la importancia del yo subjetivo, de las relaciones interpersonales, de las fantasías del sujeto sobre sí mismo y sobre los otros, despreciando (por omisión) el contexto histórico. Sin embargo, en algunos pasajes de "El malestar de la cultura" –texto fundamental, a mi entender, y quizás el menos citado, por carecer de aplicaciones prácticas en la instancia transferencial de la relación entre el psicoanalista y el paciente–, Freud sostiene que su teoría está destinada a influir de manera decisiva en el pensamiento antropológico. ¿Y qué es la Historia sino antropología?

Freud concibe la historia del individuo como la historia de su deseo, y la neurosis como la enfermedad del ser gregario, es decir, el producto de que el hombre, al ser social, debe reprimir sus deseos primarios para no romper el pacto que hace posible la convivencia. Marx también entiende la Historia como una historia del deseo, sólo que se refiere a una sola clase de deseo: el del poder político. Para Freud, ése sería un deseo desplazado, sublimado.

Me ha extrañado mucho que en los numerosos análisis que se han publicado sobre este fin de siglo y las revoluciones en el Este, nadie haya hecho referencia a la importancia que ha tenido el deseo. El Estado comunista, tal como fue diseñado por Stalin y sus militares y burócratas, es la encarnación del Padre autoritario, despótico, castrador y, al mismo tiempo, protector, dispensador, compensatorio. Prohíbe desear y, al mismo tiempo, protege las demandas esenciales. Dirige la creatividad, siempre y cuando no se descarríe; ordena, reprime y, a la vez, otorga lo que cree que es bueno conceder. Este Estado, estructurado como una gran familia bien jerarquizada, ignora algo elemental: la fuerza de los deseos reprimidos.

Por el contrario, Occidente (los países más tecnificados de Occidente) se han organizado como una gran feria del deseo: ofrecen en su gigante mercado todo aquello que se puede anhelar. En ambos casos, el Estado trata a sus ciudadanos como si fueran niños: en el Este, se potencia la autoridad represora del Padre, que establece lo que se puede desear y lo que no se puede desear; en Occidente, los Estados actúan como Padres gratificantes: si eres bueno (es decir: si compites, si te integras, si olvidas a tu prójimo) entrarás en la juguetería, donde todo se puede comprar. En el Este, se castiga a quien desea; en Occidente, se castiga a quien no desea (si no quieres ganar mucho dinero, si no quieres el éxito, si no quieres integrarte, sólo te queda la pobreza, la marginación, la droga).

A veces es muy difícil saber lo que se quiere. Los países del Este aparentemente saben lo que quieren: no quieren más autoritarismo, no quieren más represión. Están abocados ahora a la compleja tarea de saber qué es lo que quieren. Algunas voces, entre ellos, se han elevado para señalar que tampoco quieren un capitalismo brutal y egoísta. Mejor así. El problema es que el ritmo de la Historia se ha vuelto muy veloz y no se apiada de las indecisiones. Cuando algunos vacilan porque no saben lo que quieren, los que sí lo saben lo imponen rápidamente.

(Exclusiva Agencia EFE, S.A.)

MITOS DE LA HISTORIA

Victoria PUIG DE LANGE

Tanta agua ha pasado bajo el puente desde que Cleopatra inventó el maquillaje de los ojos, que nadie puede decir que sabe exactamente cómo era la reina del Nilo. Desde luego, no era egipcia sino macedónica, y muchos historiadores refutan hasta su famoso apetito sexual. Porque es probable que Cleopatra, a pesar de haber sido casada con sus dos hermanos, sólo hubiera conocido íntimamente a dos hombres: César y Antonio. Una versión afirma que le gustaba escribir, habiendo creado un librito sobre cosméticos, otro sobre pesas y medidas egipcias, y otro sobre la alquimia. O sea que fue la precursora de mujeres como Helena Rubinstein o Elisabeth Arden, indiscutiblemente una apasionada del arte de embellecerse. En cuanto a su petulancia, esto también se discute. Parece que no fue cierto que disolvió una perla en vinagre tomándose después la poción, para establecer que podía tomarse de un trago una suma que hoy se traduciría más o menos en 300.000 dólares.

Hasta allí Cleopatra. Otros grandes de la historia son conocidos sólo por sus tendencias negativas. Pocos saben, por ejemplo, que Enrique VIII fue un gran músico que compuso misas y posiblemente fue el autor de "Greensleeves". Que Napoleón tuvo un momento de debilidad poco conocido después de Waterloo, cuando trató de suicidarse salvándose prosáicamente con un ataque de vómitos. ¿Y Lenin? El padre de la revolución rusa tenía 75 pseudónimos, y una pasión por los teléfonos, a los que acordaba el género femenino, llamándolos ellas.

Manos Unidas
CAMPAÑA CONTRA EL HAMBRE
COMPARTIR ES HACER JUSTICIA

Donativos:
Banco Bilbao Vizcaya, Central, Español de Crédito, Hispano Americano, Popular Español, Santander, Cajas de Ahorros Confederadas, en todas sus Sucursales y en las 71 Delegaciones de MANOS UNIDAS
Comité Ejecutivo:
Barquillo, 38 - 2.°. 28004 MADRID
Tfno. (91) 410 75 00

Manos Unidas
CAMPAÑA CONTRA EL HAMBRE
Barquillo, 38 - 2.°. 28004 MADRID. Tfno. (91) 410 75 00
Nombre _____
Dirección _____
C.P. _____ Provincia _____
Deseo recibir: ☐ Información de MANOS UNIDAS
☐ Impreso de socio colaborador

M.C.D.2022

Mientras el gobernador civil la ofrece como solución al conflicto

El alcalde se niega a que el Conservatorio de Música se instale en la Casa de Cultura, junto con la Fundación Caneja

Redacción

Durante casi tres horas han permanecido reunidos en la Diputación Provincial, esta mañana, representantes de todas las partes implicadas en la búsqueda de un edificio donde se pueda instalar con carácter definitivo el Conservatorio Elemental de Música, que viene impartiendo sus clases desde su creación, en el curso 86-87, en las aulas del Colegio Público Jorge Manrique.

En la reunión, convocada por el presidente de la institución provincial, estuvieron presentes además de Jesús Mañueco (que estuvo acompañado por el diputado de Cultura y la directora del Departamento correspondiente); el gobernador civil, Esteban Egea (con el director provincial de Educación); el alcalde de Palencia, Antonio Encina; el delegado territorial de la Junta de Castilla y León, Jesús María Castro Asensio y representantes de las Asociaciones de Padres de Alumnos y de los Consejos Escolares del Colegio Jorge Manrique y del propio Conservatorio.

El presidente de la Diputación volvió a manifestar que esta administración provincial no tiene competencias en Educación y que por tanto no se le debe exigir que resuelva ella sola el problema planteado, aunque reiteró una vez más que como es algo que afecta a los palentinos está dispuesta a colaborar con el Ministerio de Educación y con el resto de administraciones públicas para encontrar una solución satisfactoria.

Jesús Mañueco planteó asimismo la posibilidad de crear un consorcio entre las instituciones y los interesados con el fin de buscar un edificio para sede del centro, aunque los representantes de las APAS y de los Consejos Escolares dijeron que esto no era responsabilidad suya. Por último se decidió volver a mantener una reunión el próximo día 26, en el Gobierno Civil, en la que la dirección provincial de Educación se ha comprometido a presentar un esbozo de las necesidades que precisa el Conservatorio, sobre todo en los relativo a espacio.

Por su parte el gobernador civil, Esteban Egea, según declaraba a nuestro periódico después de la reunión "ha quedado claro que la Diputación tiene voluntad de colaborar a solucionar este problema, pero no se quiere responsabilizar del compromiso que adquirió en su día de facilitar un edificio para sede del Conservatorio, a pesar de que el presidente dice que este compromiso no fue tal". Además el señor Egea nos ha dicho que la administración del Estado sigue ofreciendo como sede del centro la Casa de Cultura, donde podría instalarse junto con la Fundación Caneja, "lo que ocurre es que el alcalde se niega rotundamente a aceptar esta solución, ya que según el este edificio será destinado a la Fundación y a Museo de Arte Contemporáneo". Al respecto el gobernador nos recuerda que según un informe del abogado del Estado la Casa de Cultura es propiedad de la administración central, "pero el alcalde dice que cuenta con otro informe jurídico en el que se dice que pertenece al Ayuntamiento."

Autoridades durante la reunión de esta mañana en la Diputación FOTO LUIS

Vista general de los asistentes FOTO LUIS

Esteban Egea dice que por parte de la administración del Estado el asunto está resuelto, ofreciendo la Casa de Cultura como sede del Conservatorio "y serán la Diputación y el Ayuntamiento los que tengan que ponerse de acuerdo, pues en este edificio podrían instalarse perfectamente la Fundación Caneja y el Conservatorio."

Nuevos cursos del CEP de Palencia

Jornadas sobre la Enseñanza Religiosa en el Proyecto de Reforma y Módulo de Formación

El jueves 15 y el viernes 16 de febrero se van a celebrar en los locales del Centro de Profesores (CEP) unas Jornadas sobre la Enseñanza Religiosa en el Proyecto de Reforma, dirigidas a los profesores de EGB. El sábado 17, en horario de mañana y tarde, esas mismas Jornadas tendrán lugar en el Seminario Mayor para los profesores de Enseñanzas Medias.

Los objetivos son conocer el lugar que ocupa la enseñanza religiosa escolar en el Proyecto de Reforma, el diseño curricular base del área de religión, la repercusión que tiene esa nueva orientación en el estilo del profesor y la repercusión también del diseño curricular base en el modo de enseñar. Los contenidos son "El área de religión en el Libro Blanco del Proyecto de Reforma de la Enseñanza", "El diseño curricular base del área de religión", "Un nuevo tipo de profesor de religión" y "Una nueva concepción de la enseñanza religiosa".

El Director de estas Jornadas es Modesto Romero Cid, Secretario General del Consejo de la Educación Católica y Asesor de la Conferencia Episcopal Española en materia de enseñanza.

MODULO DE FORMACION BASICA

Siguiendo las directrices del Plan Provincial de Formación del Profesorado se va a desarrollar en el CEP un Módulo de Formación Básica, con el objetivo de aplicar los fundamentos teóricos de la Reforma del Sistema Educativo en la elaboración de proyectos educativos y curriculares de centro. Habrá dos seminarios de 30 a 35 profesores cada uno, orientados y coordinados por Asesores de Formación y Responsables de Area y Ciclo. Con sesiones semanales de dos horas cada una se desarrollarán en dos fases: marzo-mayo de 1990 y primer trimestre del próximo curso escolar. Va dirigido a los claustros de profesores de los centros, a profesionales del mismo ciclo o área, a centros con proyecto de innovación o programas educativos y a profesorado a título individual. Las inscripciones pueden hacerse en el CEP de Palencia hasta el día 15 de febrero.

Temporada Musical
Fundación
Caja de Pensiones
1989-1990

Cámara
La nueva generación de Músicos de Cámara

Trío Talia

Martes 13
Febrero
a las 20 horas

Beethoven
Trío en Mi bemol mayor, Op. 1 núm. 1

Dvorák
Trío "Dumky", en Mi menor, Op. 90

Sala de Actos
del Centro
Cultural Provincial
PALENCIA

Venta de localidades:
Centro Cultural Provincial.
Plaza Abilio Calderón, s/n.
Oficinas de "La Caixa":
Av. Manuel Rivera, 1.
Menéndez Pelayo, 5.
Av. Asturias, Diagonal, 2.

FUNDACIÓN CAJA DE PENSIONES

M.C.D.2022

El juicio se celebró esta mañana en la Audiencia Provincial

El fiscal pide dos años de prisión y el internamiento para un hombre al que se acusa de intentar matar a su esposa

Dos años de prisión menor y el internamiento en un establecimiento adecuado ha solicitado el representante del ministerio fiscal para Carlos Hernández Hernández, al que se le acusa de un delito de parricidio. En las conclusiones provisionales el fiscal pedía seis años y un día de prisión mayor, aunque las modificó tras la celebración esta mañana del juicio oral en la Audiencia Provincial, al estimar que el procesado, en el momento de los hechos padeció un trastorno de la personalidad de cierta intensidad que le redujeron, sin anulárselas, sus facultades mentales y volitivas. Finalmente el ministerio público ha pedido que indemnice a su esposa en 60.000 pesetas y al INSALUD, por asistencia y tratamiento, en 71.600.

Los hechos ocurrieron en la tarde del día 10 de agosto de 1.988, cuando el procesado, Carlos Hernández Hernández ingresó por orden judicial en la planta de Psiquiatría del Hospital General "Río Carrión" y después de varias incidencias fue dado de alta aquella misma tarde. Al día siguiente volvió a ingresar e intentó fugarse, siendo sometido a tratamiento en una habitación, donde permaneció acompañado por su esposa María del Henar García Calderón. En un momento determinado y cuando Henar descansaba en una cama próxima a la del procesado, éste se arrojó sobre ella y cayeron ambos al suelo, donde la sujetó por el cuello con ambas manos apretando fuerte "con el fin de estrangularla, propósito que no consigue, al acudir varios celadores". María del Henar tenía la cara "ensangrentada y cianótica, con pérdida de conocimiento, sufriendo lesiones de las que sanó a los 20 días de asistencia".

El abogado defensor, Jaime Calderón, basándose en la historia clínica de Carlos Hernández, donde se diagnostica su comportamiento antisocial y esquizofrenia, argumentó que cometió los hechos (la agresión a su esposa) "en plena crisis aguda psicótica cuando se encontraba en tratamiento en la sala de Psiquiatría del Hospital General "Río Carrión", teniendo totalmente ofuscadas sus facultades intelectivas, sin que en ningún momento hubiera riesgo para su vida." Así pues calificó los hechos como constitutivos de un delito de lesiones, pidiendo la absolución para su defendido.

Atentado y lesiones

El acusado Teófilo B. P. sobre las 16 horas del día 14 de enero de 1988 produjo diversos incidentes en el bar La Fragata de esta ciudad, por lo que el dueño del establecimiento requirió la presencia policial.

Personada la Policía requirieron al acusado para que abandonase el local, lo que así hizo. En la calle solicitaron su documentación, negándose el acusado a entregarla a la vez que profería insultos para los policías, al subir al vehículo policial se abalanzó sobre los policías dándoles patadas y puñetazos, haciendo caer al suelo un equipo transmisor de uno de ellos, siendo detenido a continuación. Uno de los policías resultó con lesiones de las que tardó en curar 15 días, quedándole como secuela ligera deformidad en la primera falange del segundo dedo de la mano derecha.

Estuvo defendido por el letrado Sr. Mediavilla y el procurador Sr. Fernández.

El M. Fiscal pidió por el delito seis meses y un día de prisión menor, accesorias y costas y 30.000 ptas. de multa con arresto sustitutorio en caso de impago. Por las lesiones 5 días de arresto menor y que indemnice al lesionado con 42.000 ptas. por las lesiones y 25.000 ptas. por las secuelas.

La Defensa solicitó la absolución con declaración de las costas de oficio.

Por el retraso de su apertura

José Antonio Sacristán pregunta al Gobierno acerca del Museo Arqueológico de Palencia

El senador del PP José Antonio Sacristán ha formulado una pregunta al Gobierno sobre el retraso, ya de cuatro años, en la apertura del Museo Arqueológico de Palencia.

Sacristán, parlamentario por Palencia, dice en su pregunta que las obras de restauración y remodelación del edificio de la Casa del Cordón, destinado a ser Museo Arqueológico Provincial, fueron concluidas en 1986 y asegura que todos los fondos disponibles para su exhibición están preparados, dispuestos y clasificados.

Una de las razones por las que no ha podido efectuarse la apertura de este museo es, según el senador el no haber sido dotado por la Administración del mobiliario necesario.

José Antonio Sacristán pregunta también por el retraso en la adjudicación del suministro del mobiliario del Archivo Histórico Provincial, cuyas obras finalizaron hace más de 14 meses.

Por último Sacristán Rodríguez ha preguntado al Gobierno si el Ministerio de Transportes, Turismo y Comunicaciones ha realizado hasta el momento alguna actuación en relación con la supresión de la barrera del ferrocarril a su paso por Palencia, como había anunciado en octubre del pasado año.

REGISTRO CIVIL

NACIMIENTOS

Alvaro Maté Fombellida, de Miguel Angel y María.

Zulima Torres Santos, de Luis María y María Concepción.

Alvaro Calvo Santos, de Julio Carmelo y Margarita.

Patricia Rojo Montero, de José Antonio y María del Carmen.

Borja Garzón González, de Fernando y Julia.

Rubén Gil Gómez, de Marciano y Josefa.

Elena García García, de José Luis y Raquel

Marcelino García Tadeo, de Marcelino y María Jesús.

María Cruz Calvo Guadilla, de José Antonio y María Consolación.

A cargo de José M.ª Fenández Nieto

Recuerdos de los años 30 en las Tertulias del Espigüete

Una de las figuras más representativas de la cultura española es, sin duda alguna, José María Fernández Nieto, palentino, vinculado en la vida diaria de la capital, tanto en lo profesional como en los ateneos literarios, y conocido de todos.

Aunque, ciertamente, José María Fernández Nieto, no necesita presentación, recordemos que a su profesión de farmacéutico en nuestra capital, une su condición de miembro de la Institución Tello Téllez de Meneses, director de la revista poética Rocamador y colaborador entusiasta de cualquier iniciativa cultural de Palencia.

Poseedor de un extenso bagaje de conocimiento de todo lo palentino, Fernández Nieto, hablará este martes en la Tertulia del C.M. Espigüete, de "Recuerdos de los años 30", de los que evocará entrañables sucesos y noticias de su Palencia juvenil que sin duda hará las delicias de cuantos vivieron aquella época y ampliará el conocimiento de los más jóvenes.

José María Fernández Nieto, ya participó en estas tertulias hace ahora siete años, en un 8 de febrero der 1983, precisamente en el primer ciclo que se inauguró en el otoño de 1982, contribuyendo notablemente al impulso de estas reuniones que, ininterrumpidamente, a lo largo de estos ocho años siguen pulsando la cultura palentina, dándola a conocer a la asidua concurrencia, a través de muy diversas facetas.

Dada la fácil y amena palabra de José María Fernández, la tertulia de este martes repetirá, sin duda, el éxito cultural y de participación de reuniones anteriores en este agradable marco del Mesón del Concejo.

Recordemos que la charla comenzará a las 8,30 de la tarde, como es costumbre agradeciendo puntualidad a los contertulios.

Jornadas sobre Comercio Internacional en el I. V. de la Calle

En el contexto de la Reforma de las Enseñanzas Medias, se imparte en el Instituto "Virgen de la Calle" el denominado Módulo III de Comercio Exterior. En él están matriculados alumnos que han cursado COU, FP II o bien el nuevo Bachillerato de Administración y Gestión.

Una de las principales características de esta modalidad de enseñanza es la importancia que se da a las actividades eminentemente prácticas, teniendo en cuenta que los contenidos de las diferentes materias se adecúan a las necesidades y características de nuestra integración definitiva en las Comunidades Europeas.

Atendiendo a estas necesidades, el Instituto "Virgen de la Calle" ha organizado unas jornadas monográficas dedicadas al estudio y análisis pormenorizado del Comercio Internacional", a las que desea invitar a cuantos ciudadanos lo deseen, principalmente empresarios y profesionales relacionados con esta materia.

13 DE FEBRERO

Ponente: D. Agustín Torres (Agencia Aduanas "Tránsitos Castellanos").
Tema: Visión general de las operaciones de Comercio Internacional.
Hora: 17 horas.

14 DE FEBRERO

Dña. Marian Abarquero Coloma (Centro de Formación de Transportistas, S.A.L.).
Actividad Legislativa Comunitaria. INCORTERMS.
17 horas.

15 DE FEBRERO

Don Santiago Madrigal Bureba (Centro de Formación de Transportistas, S.A.L.).
Transporte Internacional.
17 horas.

19 Y 20 DE FEBRERO

Medios de Pago Internacionales
17 horas.
(Pendiente de confirmar).

22 Y 23 DE FEBRERO

Don José Ramón Belmar Alonso (ICEX, Santander).
Regímenes de Comercio Internacional.
De 11 a 13 y de 16 a 21 horas.

26 Y 27 DE FEBRERO

Don Lorenzo Marina Martínez (Delegación Provincial de Hacienda).
Liquidación Derechos Arancelarios y demás Gravámenes.
17 horas.

28 DE FEBRERO

Vicente Fernández Caminero (Jóvenes Agricultores).
La Agricultura ante la C.E.E. (P.A.C.).
17 horas.

1 Y 2 DE MARZO

Don Diego Velasco Ballesteros (ICEX, Santander).
Investigación y análisis de mercados en el exterior
17 horas.

Clausura: Día 2 de marzo a las 13,30 horas.

M.C.D.2022

La oposición duda sobre la presentación de la dimisión del alcalde

Expectación ante el Pleno que celebrará mañana la Corporación de Barruelo

Redacción

Mañana por la tarde está convocado el Pleno de la Corporación municipal de Barruelo de Santullán. Una sesión sin duda "histórica" para el municipio minero, por cuanto en la misma está previsto que el hasta ahora alcalde, el socialista Javier Ruiz Vilda, presente su dimisión, como el mismo anunciara hace días en rueda de prensa en la capital, concretamente en la sede del PSOE y acompañado por varios miembros de la Ejecutiva Provincial, incluido su secretario general Heliodoro Gallego. En aquella ocasión Ruiz Vilda manifestó públicamente ante los representantes de los medios de comunicación palentinos que había tomado esta decisión tras estudiar con detenimiento la moción de censura presentada por el Partido Popular y llegar a la conclusión de que se basaba en razones "de tipo personal", según dijo porque la oposición en el ayuntamiento (PP e IU) habían emprendido una campaña contra el y porque con su dimisión pretendía facilitar las cosas para una salida "progresista" y que Barruelo continuase gobernado por la izquierda.

Con la presentación de la dimisión de Ruiz Vilda, por escrito, de todos sus cargos en el ayuntamiento, se hizo cargo accidentalmente de la alcaldía Ramón Ruiz Revilla, también del PSOE, cuya primera decisión fue suspender el Pleno previsto para debatir la moción. No obstante los concejales "populares" y el de IU -que como se sabe se ha pasado al grupo mixto ante las presiones de su partido para evitar que apoyase la moción del PP-, así como los vecinos de la localidad se presentaron en la Casa Consistorial para asistir a la sesión plenaria, ya que consideraban y siguen considerando que el alcalde sigue siendo legalmente Javier Ruiz, hasta tanto el Pleno no le acepte la dimisión. El hecho es que se les negó la entrada y tras solicitar por escrito a la UGT local la cesión del salón de la Casa del Pueblo celebraron allí una rueda informativa sobre lo sucedido, no sin antes levantar un acta notarial de lo acaecido en el ayuntamiento.

Si Ruiz Vilda presenta mañana su dimisión, como es de esperar, al parecer el PSOE tiene un plazo de diez días para sustituir a éste por otro concejal del partido, el mismo que la ley establece para convocar un nuevo Pleno para la elección de alcalde. Con la Corporación al completo y el empate a cinco concejales entre socialistas y "populares", la solución la tiene en sus manos el concejal del grupo mixto, Carlos Fernández Reguera, que según todas las noticias estaría dispuesto a apoyar a un alcalde del PP si antes ambos grupos llegan a acuerdos concretos sobre las líneas maestras de gobierno. No obstante, desde el PSOE se pidió a IU, partido por el que salió elegido Fernández Reguera, que intentara por todos los medios "hacerle entrar en razón" e incluso se le ha pedido que deje el escaño para ser ocupado por otro, aunque parece no estar dispuesto a ello. Incluso el se ampara en que tiene el apoyo mayoritario de los simpatizantes de IU en Barruelo.

Decir finalmente que en los últimos días también se ha especulado entre los miembros de la oposición municipal e incluso entre los propios habitantes de Barruelo, que como es lógico se encuentran extraordinariamente sensibilizados con este asunto que les afecta tan directamente, con la posibilidad, "no descabellada aunque sí sería bochornoso", de que Ruiz Vilda finalmente no presente su dimisión, ante la posibilidad de que al PSOE no le diera tiempo suficiente a sustituirle, con lo cual los socialistas quedarían en minoría o bien al tener presente que Fernández Reguera no ha podido ser convencido por IU y puede apoyar al PP en la elección de nuevo alcade. La solución mañana.

Mañana martes

Concierto del Trío Talia en el Centro Cultural Provincial

Mañana martes tendrá lugar el segundo concierto del Ciclo de Música de Cámara organizado por la Fundación Caja de Pensiones con la colaboración del Departamento Provincial de Cultura. Será a las ocho de la tarde en el Centro Cultural Provincial, a cargo del Trío Talia. Lo integran Anna Calvo al violín, Candelaria Cabrera al piano y Eulalia Nosás al violoncelo. Interpretarán el Trío en Mi bemol mayor Op. 1 número 1 de Beethoven y el Trío "Dumky" en Mi menor Op. 90 de Dvorák.

El Trío Talia nació en 1989 y sus componentes fueron seleccionadas para participar en el Stage Internacional de Música de Cámara y en la Semana de Música de Cámara de Barcelona.

FOTO LUIS

Médicos y periodistas.– Los periodistas de El Diario Palentino se reunieron ayer con los profesionales de su cuadro médico en la tradicional celebración de la festividad del patrón de la prensa, San Francisco de Sales, que, conmemorada el pasado 24 de enero, tuvo ayer domingo una réplica que sirvió, como cada año, para que periodistas y médicos pasasen una jornada fraternal y entrañable.

El encuentro se inició con una misa en la iglesia de San Miguel en honor del patrón, oficiada por el sacerdote y periodista, Julián Báscones. A continuación, tuvo lugar una comida en el restaurante La Rosario, en el transcurso de la cual hubo un lugar muy especial para el recuerdo de todos aquellos que formaron parte de reuniones similares en años anteriores y que hoy ya no se encuentran entre nosotros.

Médicos y periodistas, que forman parte de una agradable tradición de más de treinta años, volvieron a disfrutar de la mutua compañía una vez más, a través de la cual estrecharon más si cabe la amistad que les une desde hace tanto tiempo.

M.C.D.2022

Bajo el signo cordial de la amistad

Homenaje a Juan Ramírez Puertas

Redacción

Cuando, emocionado, Juan Ramírez dijo en su alocución que "la vida sin amigos no merece la pena vivirse", restalló una cálida y entrañable ovación, como definiendo en su nota más honda y característica el homenaje, que se le rendía: el sentido de la amistad. La amistad sincera, sin aspavientos, a la castellana usanza, es uno de los puntos capitales en la rosa de los vientos de Ramírez Puertas. Como puso de relieve en el ofrecimiento del homenaje Fermín F. Megino, ya tiene mérito haber pasado por la vida en el puesto de Juan Ramírez en Hacienda cosechando amigos...

A Juan Ramírez Puertas le ha llegado el momento de la jubilación. Con tal motivo ya fue agasajado por otros grupos, pero hubo varias personas que, recordando su paso por diferentes puestos de responsabilidad pública, fue alcalde de Palencia desde noviembre de 1968, cuando sustituyó a Juan Mena de la Cruz, hasta febrero de 1975, fecha en que "cedió los trastos" a José María Garrachón Juárez, quisieron asimismo rendirle un homenaje más abierto, para testimoniarle esos sentimientos de reconocimiento por su labor, por la altura de miras con que siempre actuó.

Este homenaje se le rendía el sábado último, en el transcurso de una cena, servida en el Hotel Castilla Vieja, cuyo "salón rosa" resultó insuficiente para acoger a cuantos quisieron sumarse al acto.

Bien ha trabajado el mínimo equipo de organizadores, capitaneado por Luis Delgado Delgado, quien fuera concejal con Ramírez Puertas. Todo resultó espléndido, sin menoscabo alguno de la cordialidad. No hubo presidencias, al estilo convencional, ni protocolos. La presidencia estaba allí donde se sentó Juan Ramírez con su esposa, Gloria Gutiérrez Gallego. En diferentes lugares se encontraban los ex-alcaldes José María Garrachón, Francisco Jambrina y Gerardo Cisneros; Mena de la Cruz, por razones de salud no pudo asistir, pero allí estaba presente en espíritu y así se lo había manifestado a los organizadores. También asistieron algunos de los que con él formaron la Corporación Municipal.

FOTO LUIS

Juan Ramírez Puertas y su esposa, en el homenaje

A los postres intervino Fermín F. Megino, que fuera teniente de alcalde con Juan Ramírez, para ofrecer el homenaje. Subrayó el acto, al que calificó de "acontecimiento", pues Ramírez Puertas con un comportamiento coherente había sabido ganarse el respeto de todos. Evocó luego la compartida etapa de gestión municipal, su limpia trayectoria en el ejercicio de su puesto profesional, para ofrecerle luego, fundidos en un abrazo, el homenaje y los sentimientos de los presentes, que había hecho extensivos a Gloria Gutiérrez.

Le siguió en el uso de la palabra Jesús Mañueco Alonso; las primeras fueron de felicitación por la jubilación y por ser acreedor a la presencia, entusiasmada, de tantos buenos amigos. Le agradeció cuanto por Palencia ha hecho en cuantos cargos ha desempeñado. Puso luego de relieve también la recta línea de conducta seguida por Ramírez Puertas en sus fidelidades y concluyó reiterando sus mejores sentimientos de felicidad, con la seguridad de que su ejemplo ha de continuar rindiendo también sus frutos.

Ernesto Argüello intervino fugazmente, recordando tiempos de infancia y mocedad, evocando la calle de Arbol del Paraíso, domicilio de "los Ramírez".

Con la voz inicialmente rota por la emoción se acercó al micrófono Juan Ramírez Puertas, para señalar que estaba pasando un mal rato. "Bendito mal rato, añadió en seguida, provocado por la amistad". Recordó sus años vividos "en palentino", y durante los que dio de sí mismo cuanto le pidieron, moviéndose en torno a dos principios, la familia y la amistad. Se refirió a su ejecutiva profesional en Hacienda, manifestando que habían procurado servir a todos sin menoscabo alguno de sus obligaciones y terminó, "traduciéndolos" a nuestra propia realidad, recordando los versos de Antonio Machado: "Gentes del altollano palentino/que a Dios guardáis como cristianos viejos/ que el sol de España os llene de alegría/ de luz y de riqueza". Hubo una larga y cálida ovación y, puestos en pie, brindaron por el agasajado y le entregaron recuerdos de los presentes y Carmen Moreno y Gloria Torío, ésta en nombre del Casino, ramos de flores para Gloria y la sobremesa se prolongó, porque Juan y Gloria, Gloria y Juan, acabaron gozosamente agotados de recibir plácemes, que no eran sino el testimonio de unos sentimientos, acentuados en el instante, pero presentes a lo largo de la trayectoria vital de los dos, a quienes también nosotros felicitamos.

En Cajasalamanca

Demostraciones de un nuevo sistema contra el deslumbramiento de los faros de los coches

Hoy lunes, mañana martes y el miércoles, se van a ofrecer en nuestra ciudad unas experiencias-demostraciones, de antemano curiosas e interesantes y si los resultados cuajan, como su inquieto promotor e inventor espera, incluso trascendentales.

Nuestro paisano Rafael Martínez Almeida ha ideado una fórmula de cristales, que debidamente acoplados en los vehículos, sin mengua alguna de la necesaria iluminación evitan los deslumbramientos, origen de incontables molestias cuando no de graves accidentes de circulación.

Las pruebas se van a llevar a cabo en la sala de Caja Salamanca, en la calle Mayor, de 7,30 a 9,30 de la noche de hoy lunes, mañana martes y el miércoles.

El acceso a las demostraciones es libre para cuantas personas sientan curiosidad e interés por esta cuestión, que, de tener la respuesta positiva que Rafael Martínez de Almeida ya ha logrado en pruebas particulares resultará, sencillamente, resonante. Nos dice el inventor que tiene comprobados, especialmente, los efectos de los cristales en los casos de niebla, evitando el rebote de la luz y el rebrillo sobre el pavimento mojado.

SUCESOS LOCALES

Varios detenidos por diversos hechos delictivos

Por funcionarios del Cuerpo Nacional de Policía de la Comisaría de Palencia y como consecuencia de las investigaciones que habitualmente se vienen realizando al objeto de erradicar el tráfico de drogas y la comisión de hechos delictivos, durante los últimos días y por los motivos que se indican, se ha procedido a la detención de las siguientes personas.

–Cándido Cantero Blanco, de 16 años y otras cinco personas menores de edad, supuestamente implicados en un robo de un almacén de comestibles, ubicado en la carretera de León, ocupándoseles algunos de los efectos sustraídos.

–María Jesús Miñambres Mielgo, de 20 años y Sebastián Giménez García, de 38, ambos vecinos de Palencia, supuestamente implicados en tráfico de drogas y sustración de efectos en el interior de un domicilio.

–Juan Luciano Marabe Manero, de 24 años y Jesús Pedrejón Pérez, de 21, ambos vecinos de Palencia, como supuestamente implicados en el robo en un establecimiento comercial.

–Los detenidos y las diligencias instruidas, así como los efectos ocupados en su caso, han sido puestos a disposición de la autoridad judicial competente.

ROBO EN UNA FARMACIA

En una farmacia de la Avda. de Asturias, a la que personas desconocidas accedieron forzando la puerta, robaron fármacos por valor de 7.000 pesetas y otras 8.000 en metálico.

ROBO CON INTIMIDACION

En un supermercado de la Avda. de Valladolid, un individuo, esgrimiendo un arma corta, amenazó a la cajera y se apoderó de 41.000 pesetas de la caja registradora.

SUCESOS EN LOS PUEBLOS

Tres súbditos portugueses murieron al colisionar un coche y un camión en Torquemada

A las cinco horas de ayer, en el kilómetro 62,400 de la carretera Burgos-Portugal, en término de Torquemada, colisionaron frontalmente un turismo matrícula francesa y un camión articulado con matrícula de Portugal. De resultas de la colisión fallecieron el conductor del turismo, Angel Lópes Dos Santos, de 54 años, súbdito portugués y las ocupantes del mismo vehículo Belmira Nabais Da Silva, de 50 años y Diolinda Lópes Dos Santos, de 44 y herida grave Arminia Lópes Dos Santos, de 51 años. El conductor del camión resultó ileso.

M.C.D.2022

Ahora en Palencia

La graduación óptica es, naturalmente, la parte más importante de unas gafas. GENERAL OPTICA cuenta con la tecnología más avanzada para graduar con rigurosa perfección cualquier tipo de lente.

En GENERAL OPTICA todas las gafas están cubiertas por un Seguro de Rotura, a todo riesgo, por un año, cualquiera que sea la causa. GENERAL OPTICA repara o cambia sus gafas completamente gratis.

GENERAL OPTICA tiene la colección más completa de monturas, para escoger el modelo más adecuado a sus necesidades. Monturas que realzan su personalidad, combinando con su estilo de vestir. Todo un concepto de moda.

El establecimiento cuenta también con el servicio de audiología –los últimos modelos de audífonos de alta sensibilida– y un extenso surtido de objetos de regalo como: prismáticos, barómetros, termómetros, lupas, etc.

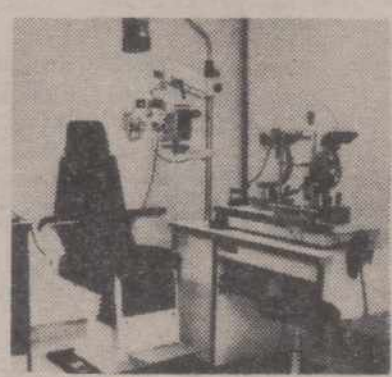

Las lentes de contacto son una especialidad de GENERAL OPTICA. En el nuevo establecimiento de Palencia expertos contactólogos y el instrumental más moderno le garantizan una adaptación perfecta de sus lentillas, según su necesidad visual.

Se ha inaugurado el primer establecimiento GENERAL OPTICA en Palencia, situado en la céntrica calle Mayor, 70

Más de treinta años de experiencia, 60 establecimientos en toda España, especialistas cualificados y un modernísimo instrumental han hecho, de GENERAL OPTICA, una organización que disfruta de la confianza de millares y millares de usuarios..

EN GENERAL OPTICA son ópticos y esto se nota.

M.C.D.2022

RECUERDOS VIEJOS

- Un joven intentó violar a una niña de 12 años
- La dimisión del Alcalde y varios concejales
- El nuevo grupo escolar se llamaría Blas Sierra
- Camionero muerto en accidente laboral

HACE 100 AÑOS
(12 de febrero de 1890)

La Diputación volvió a reunirse en sesión extraordinaria. En ella fueron ratificados los acuerdos de la Comisión sobre Beneficencia y Gobernación. También quedó aprobado el Presupuesto Adicional y se dio lectura de las contestaciones al interrogatorio de la Comisión para la revisión de los tratados de Comercio y Reforma Arancelaria, quedando aprobadas y listas para su publicación en el Boletín Oficial.

Otro acuerdo fue el de enviar un voto de gracias a los señores Gamazo y Maura por sus brillantes defensas de la producción nacional en las últimas sesiones del Congreso, haciendo extensivo ese agradecimiento a cuantos les ayudaban en tal empeño. Con esto último se dieron por terminadas las sesiones extraordinarias en vista de que se habían despachado todos los asuntos que comprendía la convocatoria.

La Guardia Civil del puesto de Astudillo detuvo a un vecino de Támara, de 22 años, que en el camino que iba de su pueblo a Palacios del Alcor había intentado violar a una niña de 12 años. El detenido fue entregado al Juez Municipal de Palacios, convicto y confeso del brutal hecho que se le imputaba.

La Guardia Civil de Castrillo de Don Juan denunció ante el Juzgado a un hombre al que habían sorprendido cazando con lazos.

El Diario Palentino llamaba la atención de los vigilantes de Seguridad sobre dos gitanas que, con el pretexto de pedir limosna, se introducían en los establecimientos hasta donde les era posible, con el consiguiente riesgo de que se apoderaran de algo si tenían ocasión.

HACE 75 AÑOS
(12 de febrero de 1915)

Con motivo de los sucesos ocurridos el día 10 en el Ayuntamiento, se reunieron los concejales de la mayoría conservadora, minoría liberal y el concejal independiente acordando por unanimidad y en unión del Alcalde presentar la dimisión de sus cargos como protesta contra la detención y prisión de su compañero de Corporación señor Rivas.

Secundando la actitud de los concejales, el senador Martínez de Azcoitia y los diputados provinciales por la capital señores Calderón y Gusano elevaron al Ministro de la Gobernación telegramas de protesta contra el hecho de que la fuerza pública hubiera sacado del Ayuntamiento y llevado a la cárcel sin el preceptivo auto judicial al señor Rivas. Se sumaron también a la protesta elementos independientes de la población y una comisión del comercio y la industria. Eran muchos los que se dirigían al Gobernador Civil protestando por lo sucedido y por la falta de previsión de la primera autoridad para reprimir a tiempo las frases, insultos y desmanes que daban lugar a incidentes como el ocurrido en el salón municipal de sesiones, en el que una discusión y un intercambio de insultos y frases ofensivas entre dos ediles había tenido como consecuencia la suspensión de la sesión y la detención y encarcelamiento de uno de ellos acusado de haber hecho dos disparos.

El día 11 el Palacio Consistorial quedó vacío de concejales y Alcalde ya que estos parecían dispuestos a no volver en tanto no se les diera cumplida satisfacción y se les garantizara su personalidad en esos escaños. Tampoco acudió ninguno de los dimisionarios el día 12 y los que habían estado ausentes en la sesión del día 10 telegrafiaron al Alcalde apoyando la protesta.

Por su parte, el señor Rivas había sido puesto en libertad el día 11 por el Juez de Instrucción una vez que le fue tomada declaración.

El Gobernador Civil había telegrafiado a los Ministros de Fomento y de Gobernación y al Director General de Obras Públicas pidiéndoles que autorizasen la realización de alguna obra pública en Palencia para dar trabajo a los obreros en paro.

HACE 50 AÑOS
(12 de febrero de 1940)

A primera hora de la mañana del día 11 el presidente de la Cooperativa de Consumo "La Barruelana" denunció ante la Guardia Civil del pueblo que durante la noche habían robado en el local de ventas de esa Cooperativa. Al acudir los dependientes por la mañana notaron que dentro había un gran desorden y que la caja registradora presentaba señales de violencia sin que los ladrones hubieran logrado abrirla. Lo que sí abrieron fue el cajón de uno de los escritorios y de allí se llevaron 246 pesetas en billetes del Banco de España.

La benemérita tras sus gestiones consiguió detener a un muchacho de 16 años, residente en Barruelo, que terminó declarando que con un amigo de la misma edad había saltado las tapias accesorias del edificio y violentaron luego las cerraduras de las puertas, llevándose ese dinero. Fue detenido también el otro y en poder de los dos muchachos se encontraron 238 pesetas. El resto lo habían gastado en golosinas.

El primero de ellos se declaró también autor del robo de varios efectos de poco valor y de 2 pesetas cometido en la noche del 30 al 31 de enero en una peluquería del pueblo.

La Guardia Civil de Venta de Baños sorprendió a un joven de 23 años llevando un bulto extraño. Fue detenido y manifestó que el bulto contenía tres máquinas de picar carne completamente nuevas. Se las había sustraído a un viajero del tren expreso número 405.

También fue detenido en los andenes de aquella estación un joven de 19 años, natural de Motril (Granada), como autor del robo de una maleta valorada con su contenido en 500 pesetas a una viajera del tren expreso 4.

La Corporación Municipal aprobó por unanimidad la moción del Alcalde, Antonio de Guzmán, en la que proponía honrar a don Blas Sierra, Fiscal Superior de la Vivienda e hijo preclaro de Palencia, dando su nombre al Grupo Escolar que proyectaba construir.

HACE 25 AÑOS
(12 de febrero de 1965)

Un turismo conducido por un agente comercial de 30 años, vecino de León, circulaba por la carretera de Carrión con dirección a León. Al llegar cerca de la ciudad de los Condes el vehículo entró de forma demasiado abierta en una curva y fue a estrellarse de frente contra un árbol, donde quedó empotrado. El conductor sufrió luxación de cadera, herida incisa de 8 centímetros en la frente, contusiones y golpes de pronóstico grave. Una vez atendido en Carrión por el médico fue trasladado a la Clínica de la Cruz Roja de Palencia.

Cuando se efectuaba la descarga de un camión de yeso en un silo de Cementos Hontoria S.A. el vehículo se puso inesperadamente en marcha y aprisionó contra un poste de cemento al chofer del mismo. Este recibió un tremendo golpe en el pecho y gravísimas heridas internas. El infortunado conductor, de 35 años y casado, pudo avanzar unos pasos antes de caer desplomado. Sus compañeros le trasladaron al botiquín de la empresa, allí se le prestó una primera cura de urgencia y luego en estado agónico fue llevado al Hospital Provincial de Palencia, donde falleció poco después.

Todo sobre cuatro ruedas.

NISSAN VANETTE

NISSAN

12 modelos. Desde 1.115.000 Pts. (P.V.P.)

CONCESIONARIO OFICIAL
DISTRIBUIDORES AGRICOLAS S.A.
Avda. de Cuba, 59 - Apartado, 623
Tfnos. 724935 - 724936
PALENCIA

LA EMPRESA JAMONES Y EMBUTIDOS BASILIO DE LEDRADA (SALAMANCA), solicita:

REPRESENTANTE-DISTRIBUIDOR

Equipo de ventas, referencias, aval. Para la venta-distribución de sus productos en Palencia y provincia.

Dirigirse a: CARNICAS ESPAÑOLAS, S. A., c./ Sílfide, 12-B. 28022 Madrid.
Tfnos. (91) 741-01-78, 741-93-06 y 741-93-07.
Fax (91) 320-23-31

INMOBILIARIA CON OFICINA EN PALENCIA necesita

PERSONA VENTA VIVIENDAS EN LA COSTA

Escribir al apartado de correos 668 - Valladolid

GUIA MEDICA

Dr. ANTONIO RIAZA LOPEZ
CIRUGIA ORTOPEDICA Y TRAUMATOLOGIA
REHABILITACION
C./ Valentín Calderón, núm. 8, 3º D-Tfno. 74 74 14
Consulta de 4,30 a 7,30-Llamadas sólo tardes

DR. MANUEL IBAÑEZ JIMENEZ
GINECOLOGIA Y PARTOS
Consulta previa cita
Valentín Calderón, 17—Tfnos. 724347-744066

CLINICA DENTAL
DRA. MARIA LUISA ALVAREZ
DR. JUAN JOSE HERRANZ
Plaza San Lázaro, 2, 1.º Izqda.—Tfno. 74 03 03

M.C.D.2022

CICLISMO

Chozas ganó la Vuelta a Andalucía

El danés Weltz venció en la última etapa, rubricando el dominio de la ONCE

Granada (EFE).-Eduardo Chozas, por segunda vez en su carrera deportiva, logró subir a lo más alto del podio de la Vuelta a Andalucía, y tuvo en su equipo al principal protagonista al anotarse también la clasificación por conjuntos, el premio de la montaña con Miguel Angel Martínez y la victoria del neoprofesional Kenneth Weltz en la última etapa que de alguna forma sirve para poner broche de oro a ese dominio de los hombres de la ONCE.

La última jornada, como suele ser habitual en estas carreras, no fue ningún obstáculo para el equipo del líder, pues las figuras dan por bueno lo conseguido en etapas precedentes y, generalmente, el triunfo de etapa suelen jugárselo en un sprint masivo como así ocurrió.

Quizá lo que nadie esperaba es que el danés Kenneth Weltz, un recién llegado al pelotón profesional, sorprendiese en la llegada a los velocistas consumados y a la revelación de la carrera Olaf Ludwig.

En los primeros kilómetros los intentos de escapada fueron numerosos, pero ni Eduardo Chozas, ni sus compañeros de equipo querían sorpresas y aventurarse a perder en pocos kilómetros lo conseguido en etapas precedentes.

Ese control del equipo del líder sólo permitió que los considerados corredores de segunda fila intentasen la victoria con alguna aventura.

Eduardo Chozas

CLASIFICACIONES

– Ultima etapa: Jaén-Granada

1. Weltz (DIN-ONCE), 2-54-21.
2. Ludwig (RDA-Panasónic), m. t.
3. Domínguez (Tulip), m. t.
4. Bontempi (ITA-Diana), m. t.
5. Holm (DIN-Histor), m .t.
6. Lilholt (DIN-Histor), m. t.
7. Bortolami (ITA-Diana), m t.
8. Kelly (IRL-PDM), m. t.
9. Cordes (HOL-Buckler), m. t.
10. Nulens (BEL-Panasónic), m. t.

– General final

1. Chozas (ONCE), 23-29-39.
2. Martínez (ONCE), 23-30-15.
3. Lance (FRA-Toshiba), m. t.
4. Millar (ESC-Z), 23.31.02.
5. Nulens (BEL-Panasónic), 23.31.25.
6. Espinosa (Seur), m. t.
7. San Román (Banesto), m. t.
8. Carlssen (SUE-Toshiba), m. t.
9. Pedersen (DIN-ONCE), m. t.
10. Roosen (BEL-Histor), m. t.

– General montaña

1. Martínez.
2. Chozas.

– General metas volantes:

1. Bontempi.
2. Kohlwelter (LUX).

– General de la regularidad

1. Ludwig.
2. Raad (RDA).

– Sprints especiales

1. Guay (FRA).
2. Rodas.

– General por equipos

1. ONCE.
2. Toshiba.

CHOZAS APROVECHO UN OPORTUNO CAMBIO DE ESTRATEGIA

El madrileño Eduardo Chozas, casi sin quererlo, fue el brillante vencedor de la Vuelta a Andalucía, pues en un principio venía para ayudar a otro compañero, a punto estuvo de ser descalificado "por no obedecer las órdenes de los árbitros" y luego, en la etapa reina tuvo que asumir toda responsabilidad para salvar, cuando menos, el jersey de líder en esos momentos en poder de su compañero Miguel A. Martínez.

Eduardo Chozas fue un coloso y protagonista principal en la ruta andaluza por su comportamiento en la carretera y por el "desaguisado" en el cual se vio envuelto en la segunda etapa debido a la falta de coordinación de los jueces por la neutralización del túnel Punta de la Mona en la segunda etapa entre Mijas y Motril.

Para el bravo corredor de la ONCE la clave de su victoria estuvo motivada en la táctica seguida por su equipo a raíz de la segunda etapa. "Todos estábamos mentalizados para conseguir la victoria en la Vuelta a Andalucía, pero tras los incidentes de la segunda etapa, en la cual yo fui el más perjudicado, esa motivación fue mayor pues teníamos que demostrar la superioridad de que presumíamos al principio".

"Lo del liderato entre Miguel Angel Martínez o yo era lo de menos, pues lo que buscábamos era la victoria absoluta. Lo importante es que todo el equipo funcionó a la perfección y hemos conseguido el objetivo marcado en la salida", aseveró.

Eduardo Chozas debutó como profesional hace 10 temporadas a la edad de 20 años. En su dilatada carrera en el campo de los grandes ha conseguido importantes triunfos entre los que destacan 3 etapas en el Tour de Francia (1985, 1986 y 1987), la Ruta del Sol-Vuelta a Andalucía, una etapa y la montaña del Giro en 1983.

Ha disputado en 10 ocasiones la Vuelta a España y su mejor clasificación fue el sexto puesto de 1983; mientras que en el Tour de 1985 obtuvo el subcampeonato en el apartado de neoprofesionales.

QUINIELA HIPICA

Madrid (EFE).-Cuando se lleva escrutado el 90% de la Quiniela Hípica del domingo han aparecido 11 boletos con las seis carreras acertadas, que pueden percibir unas 328.000 pesetas cada uno.

Con cinco carreras acertadas hay 378 boletos, que pueden percibir del orden de 8.500 pesetas. La recaudación de esta semana alcanzó los 13.147.575 pesetas.

Combinación ganadora:

1.ª carrera: (2) "Final Appeal".

2.ª carrera: (6) "Largo".

3.ª carrera: (3) "Aukimia".

4.ª carrera: (9) "La Nación".

5.ª carrera: (5) "Duchess of Macedon".

6.ª carrera: (8) "Nicklaus".

BOXEO

No reconocen oficialmente el resultado de la pelea Douglas-Tyson

Ganó el primero por K.O., pero antes estuvo tumbado doce segundos

Tokio (EFE).-La Asociación y el Consejo Mundial de Boxeo, AMB y CMB, no reconocerán el resultado del combate de los pesos pesados disputado ayer en Tokio entre los estadounidenses James "Buster" Douglas y Mike Tyson que finalizó con victoria del primero de ellos por K.O. en el décimo asalto.

La decisión final ha quedado en suspenso y será anunciada en 10 días.

Tras observar el video de la pelea, representantes de ambos organismos antre los que se encontraba el presidente del Consejo Mundial (CMB), el mexicano José Suleiman y de la Federación de Boxeo de Japón, M. Kojima, reconocieron que la cuenta realizada por el árbitro del combate, el mexicano Octavio Meyran, en el octavo asalto cuando Tyson mandó a la lona a Douglas, fue muy lenta.

Suleiman declaró después que "hoy por hoy no hay un campeón del mundo de los pesos pesados" y que el resultado del combate quedaba en suspenso hasta que la próxima reunión del Comité Ejecutivo del Consejo Mundial que tendrá lugar el 20 de febrero en México.

Las primeras protestas fueron realizadas por Don King, el promotor del combate. Después, miembros de la AMB y CBM, y los oficiales de la pelea decidieron visionar el combate, hecho poco habitual hasta ahora.

M. Kojima, comentó después de observar las imágenes del octavo asalto que era un hecho que Douglas había permanecido en el suelo durante 12 segundos.

El venezolano Gilberto Mendoza, presidente de la AMB tomó una decisión similar a la de su colega Suleiman y declaró que en una semana o 10 días, los miembros de su organización se reunirían para discutir el combate y que en todo caso a su grupo le gustaría llegar a un acuerdo con el CMB.

"Otro combate es absolutamente necesario" dijo Suleiman quien añadió que tanto Douglas como Tyson "quieren encontrarse de nuevo".

El video demuestra que cuando Douglas cae a la lona, el árbitro no comienza la cuenta reglamentaria desde cuatro como debería haber hecho, sino desde uno proporcionando a Douglas tres segundos más para recuperarse, por lo que el aspirante tuvo 12 segundos más para levantarse, dos más de la cuenta de diez.

La lucha continuó después y Douglas puso K.O. a Tyson en el décimo asalto. "Pensé que el árbitro había contado hasta diez y que el combate había terminado", dijo Tyson después. "Siento que soy yo el campeón. Yo le noqueé antes de que él me noquease a mí", añadió.

Todavía no se conoce la decisión de la Federación Internacional de Boxeo, organismo que también había reconocido a Tyson como campeón del mundo y que curiosamente no estaba representada en Tokio.

DOUGLAS: "CONTROLE EL COMBATE DESDE EL PRINCIPIO"

Tokio (EFE).-El nuevo campeón del mundo de los pesos pesados, James "Buster" Douglas, manifestó después de la pelea disputada contra Mike Tyson en Tokio, que controló el combate desde el principio y que siempre tuvo "confianza en la victoria".

Douglas rodeado por un grupo de alborotados aficionados que interrumpían sus palabras para gritar "Douglas es el número uno", dijo: "doy gracias al Señor Jesucristo por esta oportunidad maravillosa y por la victoria, que dedico a mi madre". La madre de Douglas murió hace unas semanas.

"Siempre tuve controlado el combate y por eso estaba un poco relajado cuando me derribó Mike Tyson en el octavo asalto. Naturalmente tenía que arriesgar para ganar", afirmó Douglas.

Douglas, que antes de la pelea, era considerado por los expertos como la víctima propiciatoria de Tyson, indicó que mientras el árbitro mexicano Octavio Meyran le contaba los 9 segundos el tiempo se le hizo muy largo, tumbado sobre la lona.

Douglas parecía cansado, pero también muy satisfecho. Señaló que su táctica consistió en mantener a distancia a su rival con los golpes largos de derecha para aprovechar un error de Tyson.

"No, no creo que Tyson estuviera lento. Al contrario, me parece que estaba perfectamente, únicamente que yo realicé un gran combate", afirmó Douglas que cobrará por la pelea unos 2 millones de dólares.

El nuevo campeón de la categoría suprema del boxeo manifestó que será el campeón de la gente y de Jesucristo.

M.C.D.2022

LA LIGA FUTBOLISTICA

Resultados y clasificaciones

PRIMERA DIVISION

RESULTADOS

Barcelona-Mallorca	1-1
Rayo Vallecano-Castellón	0-2
Real Sociedad-Oviedo	1-1
Tenerife-Osasuna	2-0
Celta-Valladolid	0-0
Logroñés-Zaragoza	2-1
At. Madrid-Ath. Bilbao	2-0
Gijón-Sevilla	0-1
Valencia-Málaga	3-0
Cádiz-Real Madrid	0-3

CLASIFICACION

	J.	G.	E.	P.	F.	C.	Ptos.
1.—Real Madrid	24	16	6	2	69	21	38+14
2.—At. Madrid	24	13	6	5	35	24	32+ 8
3.—Valencia	24	11	10	3	39	25	32+ 8
4.—Barcelona	24	14	3	7	49	23	31+ 5
5.—Real Sociedad	24	10	8	6	26	22	28+ 2
6.—Sevilla	24	12	3	9	37	31	27+ 5
7.—Osasuna	23	10	6	7	30	28	26+ 4
8.—Mallorca	24	7	12	5	21	20	26+ 2
9.—Oviedo	24	7	11	6	25	22	25+ 1
10.—Zaragoza	24	10	5	9	36	37	25+ 3
11.—Logroñés	23	10	3	10	23	31	23– 3
12.—Ath. Bilbao	24	7	8	9	21	24	22
13.—Castellón	24	6	10	8	21	31	22– 2
14.—Gijón	24	8	4	12	24	23	20– 4
15.—Valladolid	24	5	9	10	16	24	19– 3
16.—Tenerife	24	5	8	11	25	36	18– 8
17.—Málaga	23	5	8	10	14	30	18– 2
18.—Celta	24	3	10	11	17	26	16–10
19.—Cádiz	24	6	4	14	15	40	16– 8
20.—Rayo Vallecano	23	3	6	14	20	45	12–12

PARTIDOS PARA LA PROXIMA JORNADA
(Miércoles, 14 de febrero)

Real Madrid-Barcelona
Mallorca-Rayo Vallecano
Castellón-Real Sociedad
Oviedo-Tenerife
Osasuna-Celta
Valladolid-Logroñés
Zaragoza-At. Madrid
Ath. Bilbao-Gijón
Sevilla-Valencia
Málaga-Cádiz

SEGUNDA DIVISION

RESULTADOS

At. Madrileño-Palamós	(hoy)
Jerez-Sestao	0-1
Levante-Betis	1-1
Murcia-Bilbao Ath.	2-2
Coruña-Eibar	0-1
Las Palmas-Salamanca	3-1
Santander-Elche	0-1
Sabadell-Castilla	0-0
Español-Huelva	4-0
Figueras-Burgos	1-0

CLASIFICACION

	J.	G.	E.	P.	F.	C.	Ptos.
1.—R. Burgos	23	12	9	2	34	13	33+11
2.—Bilbao Ath.	23	12	8	3	39	21	32+ 8
3.—Betis	23	12	7	4	26	15	31+ 7
4.—Español	23	9	8	6	27	16	26+ 4
5.—Sabadell	23	8	9	6	27	23	25+ 3
6.—Las Palmas	23	9	7	7	25	25	25+ 3
7.—Coruña	23	10	4	9	25	23	24+ 2
8.—Sestao	23	9	6	8	19	16	24
9.—Santander	23	8	7	8	21	21	23+ 1
10.—Palamós	22	7	9	6	16	17	23– 1
11.—Figueras	23	7	9	7	24	29	23+ 1
12.—Salamanca	23	9	4	10	23	20	22– 2
13.—Levante	23	5	12	6	23	27	22– 2
14.—Elche	23	5	9	9	23	28	19– 5
15.—Murcia	23	5	9	9	23	30	19– 3
16.—Jerez	23	5	9	9	14	23	19– 5
17.—Eibar	23	6	6	11	22	29	18– 6
18.—Castilla	23	6	6	11	16	24	18– 4
19.—At. Madrileño	22	4	10	8	21	31	18– 4
20.—Huelva	23	5	4	14	19	36	14– 8

PARTIDOS PARA LA PROXIMA JORNADA

Sestao-Palamós
Betis-Jerez
Bilbao Ath.-Levante
Eibar-Murcia
Salamanca-Coruña
Elche-Las Palmas
Castilla-Santander
Huelva-Sabadell
Burgos-Español
Figueras-At. Madrileño

SEGUNDA DIVISION «B»

GRUPO I

RESULTADOS

Toledo-Getafe	1-1
Lugo-Ponferradina	1-0
Sporting At.-Alcalá	0-1
Endesa-Pegaso	1-1
Pontevedra-Cambados	1-1
Arosa-Ferrol	2-2
Orense-Lalín	2-0
Avila-Moscardó	1-1
Leonesa-Avilés Ind.	2-0
Leganés-Langreo	3-2

CLASIFICACION

	J.	G.	E.	P.	F.	C.	Ptos.
1.—Avilés Ind.	23	14	7	2	33	17	35+13
2.—Getafe	23	11	10	2	34	14	32+ 8
3.—Cambados	23	12	5	6	29	16	29+ 5
4.—Leganés	23	11	7	5	28	16	29+ 7
5.—Lugo	23	11	7	5	31	21	29+ 5
6.—Leonesa	23	9	11	3	26	18	29+ 7
7.—Ponferradina	23	11	4	8	38	22	26+ 2
8.—Avila	23	7	10	6	28	28	24+ 2
9.—Pegaso	23	6	11	6	23	26	23– 1
10.—Orense	23	8	6	9	16	20	22
11.—Ferrol	23	5	11	7	28	29	21– 3
12.—Pontevedra	23	6	9	8	22	26	21– 1
13.—Moscardó	23	5	11	7	20	26	21– 1
14.—Langreo	23	8	5	10	26	33	21– 1
15.—Alcalá	23	6	8	9	24	25	20– 4
16.—Spórting At.	23	5	7	11	22	32	17– 7
17.—Lalín	23	6	5	12	20	30	17– 7
18.—Toledo	23	7	3	13	28	37	17– 7
19.—Endesa	23	3	10	10	23	43	16– 6
20.—Arosa	23	1	9	13	16	36	11–11

GRUPO II

RESULTADOS

Lemona-Laredo	0-0
Andorra-Basconia	2-0
Fraga-Baracaldo	1-0
Calahorra-Barbastro	1-0
Binéfar-Aragón	2-2
Mollerusa-Lérida	2-0
San Sebastián-Osasuna Prom.	1-1
Teruel-Durango	0-1
Santurce-Endesa-Andorra	1-0
Numancia-Mirandés	3-0

CLASIFICACION

	J.	G.	E.	P.	F.	C.	Ptos.
1.—Lérida	23	15	4	4	47	23	34+10
2.—Osasuna Prom.	23	13	6	4	30	18	32+ 8
3.—Andorra	23	13	6	4	35	24	32+ 8
4.—Mollerusa	23	14	3	6	40	17	31+ 9
5.—San Sebastián	23	10	8	5	30	20	28+ 6
6.—Lemona	23	5	16	2	18	14	26+ 2
7.—Endesa-Andorra	23	8	9	6	30	25	25+ 3
8.—Durango	23	6	12	5	22	23	24+ 2
9.—Mirandés	23	8	7	8	31	31	23+ 1
10.—Aragón	23	7	8	8	29	30	22– 2
11.—Binéfar	23	7	7	9	27	27	21– 1
12.—Santurce	23	8	5	10	29	35	21– 1
13.—Basconia	23	7	6	10	21	27	20– 4
14.—Numancia	23	8	4	11	25	33	20– 2
15.—Fraga	23	7	6	10	27	36	20– 4
16.—Laredo	23	8	4	11	26	38	20– 4
17.—Baracaldo	23	6	5	12	28	33	17– 7
18.—Teruel	23	6	5	12	25	31	17– 5
19.—Calahorra	23	6	3	14	21	38	15– 7
20.—Barbastro	23	2	8	13	18	36	12–12

GRUPO III

RESULTADOS

Telde-Jaén	0-0
Albacete-At. Marbella	0-0
Mérida-Sevilla At.	1-3
U.D. Melilla-Granada	2-0
Tomelloso-Córdoba	1-1
Salud-Ceuta	0-3
Marino-Linense	3-0
Utrera-Maspalomas	1-1
Estepona-Badajoz	0-0
Linares-At. Sanluqueño	1-0

GRUPO IV

RESULTADOS

Orihuela-Gerona	2-0
Alcira-Barcelona At.	(aplazado)
Gandía-Ibiza	2-1
Hércules-Alcoyano	2-2
Sp. Mahonés-Cartagena	2-1
Benidorm-Eldense	3-2
Olimpic-Manlleu	1-1
Gimnástico-Torrevieja	3-0
Hospitalet-Villarreal	1-0
Mallorca-At. Baleares	2-2

TERCERA DIVISION

GRUPO VIII

RESULTADOS

Whisky Dyc-Almazán	0-1
Briviesca-C. León	0-0
Lermeño-Arandina	1-4
Benavente-Astorga	0-2
Salmantino-PALENCIA	2-0
San José-Valladolid Pr.	1-1
La Bañeza-Medinense	1-1
Hullera-Segoviana	2-2
Endesa-Zamora	4-2
Bembibre-HERRERA	2-0

CLASIFICACION

	J.	G.	E.	P.	F.	C.	Ptos.
1.—Valladolid Pr.	23	19	2	3	61	15	38+14
2.—PALENCIA	23	15	3	5	43	18	33+ 9
3.—Arandina	23	11	7	5	41	26	29+ 3
4.—Lermeño	23	11	6	6	32	26	28+ 4
5.—Astorga	23	11	5	7	30	25	27+ 1
6.—Briviesca	23	9	8	6	33	31	26+ 2
7.—Almazán	23	11	3	9	37	27	25+ 5
8.—Bembibre	23	10	5	8	23	19	25+ 3
9.—Salmantino	23	9	6	8	30	18	24+ 2
10.—Segoviana	23	9	6	8	27	28	24+ 2
11.—Zamora	23	10	3	10	31	26	23+ 1
12.—Medinense	23	8	7	8	26	22	23– 1
13.—Hullera	23	6	11	6	21	28	23+ 1
14.—Whisky Dyc	23	6	7	10	26	35	19– 5
15.—Benavente	23	6	6	11	23	33	18– 4
16.—C. León	23	6	4	13	23	38	16– 8
17.—Endesa	23	6	4	13	28	47	16– 6
18.—La Bañeza	23	4	7	12	22	37	15– 9
19.—HERRERA	23	4	6	13	21	40	14– 8
20.—San José	23	5	4	14	15	54	14– 8

PARTIDOS PARA LA PROXIMA JORNADA

C. León-Almazán
Arandina-Briviesca
Astorga-Lermeño
PALENCIA-Benavente
Valladolid Pr.-Salmantino
Medinense.-San José
Segoviana-La Bañeza
Zamora-Hullera
HERRERA-Endesa
Bembibre-Whisky Dyc

REGIONAL PREFERENTE

GRUPO B

RESULTADOS

Alcázar-San Esteban	1-1
Trueba-Atco. Burgalés	1-4
GUARDO-AGUILAR	2-1
Valeránica-VENTA DE BAÑOS	0-1
FROMISTA-VELILLA	0-1
VILLADA-CARRION	0-1
Covaleda-Trespaderne	2-1
Villarcayo-OSORNO	3-1

CLASIFICACION

	J.	G.	E.	P.	F.	C.	Ptos.
1.—AGUILAR	20	13	2	5	46	15	28+ 8
2.—Atco. Burgalés	20	12	4	4	42	12	28+ 8
3.—GUARDO	20	11	5	4	38	22	27+ 5
4.—V. DE BAÑOS	20	11	4	5	40	16	26+ 8
5.—Trespaderne	20	10	4	6	37	28	24+ 6
6.—CARRION	20	9	6	5	29	27	24+ 6
7.—Covaleda	19	10	3	6	34	28	23+ 5
8.—Alcázar	20	10	2	8	31	25	22
9.—San Esteban	20	8	6	6	26	26	22+ 2
10.—VELILLA	20	8	4	8	31	33	20+ 2
11.—VILLADA	20	8	4	8	27	33	20
12.—Valeránica	20	7	3	10	23	33	17– 5
13.—OSORNO	19	6	3	10	26	40	15– 5
14.—Villarcayo	20	5	4	11	26	34	14– 6
15.—FROMISTA	20	1	2	17	13	49	4–16
16.—Trueba	20	1	2	17	24	72	4–18

PARTIDOS PARA LA PROXIMA JORNADA

OSORNO-Alcázar
San Esteban-Trueba
Atco. Burgalés-GUARDO
AGUILAR-Valeránica
VENTA DE BAÑOS-FROMISTA
VELILLA-VILLADA
CARRION-Covaleda
Trespaderne-Villarcayo

M.C.D.2022

-PRIMERA DIVISION-

Con neta superioridad

0-3: El Real Madrid volvió a ganar en Cádiz

CADIZ, 0
REAL MADRID, 3

Cádiz: Szendrei; Juan José, Carmelo, Oliva, Barla, Poli (Quevedo, m. 52), Canillas, Linares, Montero (Romo, m. 60), Sánchez Pose y Mágico González.

Real Madrid: Buyo; Chendo, Hierro, Sanchís, Ruggeri, Gordillo, Michel, Schuster, Martín Vázquez, Butragueño (Solana, m. 74) y Hugo Sánchez (Losada, m. 70).

GOLES:

0-1. M. 24: Martín Vázquez, desmarcado, bate a Szendrei tra un pase de tacón de Michel.

0-2. M. 47: Hugo Sánchez recibe un balón dentro del área, centra y Butragueño, viniendo de atrás, marca de fuerte disparo.

0-3. M. 81: Martín Vázquez de tiro cruzado, a pase de Gordillo.

Arbitro: Díaz Vega, del colegio asturiano. Mostró tarjetas amarillas a Canillas y Linares.

Martín Vázquez, dos magníficos goles

Incidencias: Unos 17.000 espectadores en Carranza el sábado y una recaudación de 9.479.000 pesetas. Terreno de juego en regulares condiciones. La directiva regaló 4.000 entradas a los colegios de la ciudad.

Comentario: El Real Madrid repitió y aumentó la victoria conseguida el pasado miércoles, en el mismo escenario y en encuentro de semifinales de la Copa del Rey, sobre un Cádiz que suma su tercera derrota consecutiva en el Carranza.

El equipo de David Vidal, que se coloca en una delicada situación en la tabla con ocho negativos, salió muy entonado en la primera parte y se volcó sobre la portería de Buyo.

A los tres minutos creó la primera ocasión, en una jugada de Mágico González que centró atrás sobre Montero y el tiro de éste se fue alto.

La réplica del Madrid se produjo en el minuto 11, tras una falta directa sacada por Schuster que Szendrei desvió a córner.

El líder, que jugó con tranquilidad en este inicio de juego, poco a poco se sacudió el dominio de su rival y llegaba con claridad a los dominios del portero húngaro.

En el minuto 24 llegó el primer gol culminado por Martín Vázquez, gracias a un buen pase de tacón de Míchel.

El gol no desconcertó a los locales, que siguieron luchando y en muchas ocasiones encerrando al Madrid en su área, sobre todo en los últimos 15 minutos de esta parte, en los que el Cádiz hizo un derroche de fuerzas, pero infructuoso por la buena actuación de la defensa merengue.

En el minuto 39, y en otra fase de dominio local, se produjo la jugada más polémica del partido al caer Sánchez Pose dentro del área junto a un defensor madridista, pero el colegiado no señaló nada, pese a las protestas locales.

En la segunda parte cambió totalmente la decoración, ya que a los dos minutos llegó el segundo gol madridista. Este tanto desconcertó totalmente al Cádiz, que se dio ya por vencido y, entonces, el Madrid jugó a placer.

El salvadoreño Mágico González, muy activo en la primera parte, bajó sensiblemente su rendimiento en la reanudación, circunstancia que mermó notablemente el poder ofensivo local.

Con el partido encarrilado, el Madrid se dedicó en los últimos minutos a controlar el dominio del balón con subidas esporádicas por las bandas de Gordillo y Martín Vázquez. Este redondeó su buena actuación con el tercer gol, segundo de su cuenta, a falta de nueve minutos para el final.

QUINIELA GANADORA

1.	Barcelona-R. Mallorca	X
2.	R. Vallecano-Castellón	2
3.	Real Sociedad-Oviedo	X
4.	Tenerife-Osasuna	1
5.	Celta-Valladolid	X
6.	Logroñés-Zaragoza	1
7.	At. Madrid-Ath Bilbao	1
8.	Gijón-Sevilla	2
9.	Valencia-Málaga	1
10.	Cádiz-R. Madrid	2
11.	Jerez-Sestao	2
12.	Murcia-Bilbao Ath.	X
13.	Santander-Elche	2
14.	Figueras-Burgos	1
P. 15	Levante-Betis	X

Sin goles en Balaídos

Pobre encuentro entre el Celta y el Valladolid

CELTA, 0; VALLADOLID, 0

Celta: Maté; Atilano, Espinosa, Rodolfo, Julio Prieto, Fabiano, Vicente I (Cantero, m. 85), Nacho; Mauricio (Vicente II, m. 73), Lucas y Mosquera.

Valladolid: Ravnic, Fano, Manolo, Caminero, Walter, Lemos, Moya, Albis, Fonseca (Jankovic, m. 67); Hidalgo (Minguela m. 76) y Amavisca.

Arbitro: Enríquez Negreira, del Colegio Catalán. Muy protestado en algunas de sus decisiones. Mostró cartulina amarilla a Julio Prieto, Fabiano, Fonseca, Caminero y Amavisca.

Incidencias: Estadio Balaidos, con terreno en pésimas condiciones y unos 12.000 espectadores.

El partido, entre dos equipos con problemas en esta Liga, ofreció el espectáculo que se preveía. Ni unos ni otros acertaron con el camino del gol, aunque eso sí, los gallegos lo intentaron mucho más que los castellanos.

Fue en la segunda parte cuando llegarían las mejores ocasiones para los locales. En el minuto 56 Mosquera se queda solo ante el meta pero el escaso ángulo conjuró el peligro.

Tras esta oportunidad llegaría la jugada polémica del partido, cuando en el minuto 60 Enríquez Negreira anuló un gol en propia meta a Walter, tras una acción de Lucas, al estimar fuera de juego del delantero vigués.

La desesperación se contagiaba otra vez en la grada, con unos aficionados que contemplaban con resignación la mala actuación de su equipo.

B.U.P. y C.O.U.
(convalidable) en
USA - CANADA - AUSTRALIA - NUEVA ZELANDA
Con la prestigiosa organización
welcome
VERANO EN USA - IRLANDA - CANADA.
Información: SONYLANG - Patio Castaño, 4 - PALENCIA
Teléfono 74 43 40.

EMPRESA DE ARTES GRAFICAS
EN SANTANDER
solicita
AGENTE COMERCIAL
para
PALENCIA y PROVINCIA
Conveniente, no necesario, estar relacionado con este Sector.
Interesados, enviar curriculum vitae y fotografía reciente, al Apartado 595. DP 39.080. SANTANDER (Cantabria).

NISSAN NISSAN
El refinamiento Japonés ahora a su alcance.

6 modelos. Desde 1.885.000 Pts. (P.V.P.)
CONCESIONARIO OFICIAL
DASA DISTRIBUIDORES AGRICOLAS S.A.
Avda. de Cuba, 59 - Apartado, 623
Tfnos. 724935 - 724936
PALENCIA

M.C.D.2022

-PRIMERA DIVISION-

Con prensencia del Príncipe y saque de honor de Cela

2-0: Victoria del At. Madrid sobre el Ath. Bilbao, en el Cincuentenario de su fundación

Homenaje al Atlético Aviación, primer nombre del club

AT. MADRID, 2
ATH. BILBAO, 0

At. Madrid: Abel; Pizo Gómez, Ferreira (Armando, minuto 72), Sergio, Tomás; Donato, Alfredo (Marina, minuto 76), Orejuela, Manolo; Baltazar y Futre.

At. Bilbao: Biurrun; Alcorta, Andrinúa, Txirri, Aguirretxu; Lakabeg (Eskurza, minuto 68), Patxi Salinas, Luis Fernando, Gaditano; Loren y Mendiguren.

Goles:
1-0. Minuto 3: Baltazar, de penalty, de tiro a media altura a la izquierda de Biurrun. 2-0, minuto 90: Orejuela marca a placer, tras un buen pase de Futre.

Arbitro:
Jiménez Moreno, del Colegio de Las Palmas. Mostró tarjeta amarilla a Donato. Ambos equipos reclamaron un penalty. El Athlétic, en el minuto 22, por un gol anulado a Mendiguren por fuera de juego, y los locales, en el minuto 37, al estimar que Lacabeg derribó dentro del área a Orejuela.

Incidencias:
S.A.R. el Príncipe de Asturias presidió el encuentro, en el que se rindió homenaje al Atlético Aviación, club antecesor del Atlético de Madrid, al cumplirse el 50 aniversario de su fundación. Camilo José Cela, reciente premio Nobel de Literatura, hizo el saque de honor. El Athlétic de Bilbao, por diferencia de su rival, lució su indumentaria rojiblanca habitual. Alrededor de 60.000 espectadores, sin duda la mejor entrada desde que Jesús Gil ocupa la presidencia del club.

Comentario:

El Atlético de Madrid homenajeó con victoria el 50 aniversario de la fundación del Atlético Aviación, pero su juego, al igual que el del Athlétic de Bilbao, estuvo muy lejos de ser bueno, especialmente en la tediosa segunda parte.

Los pupilos de Clemente no pudieron empezar mejor la contienda, puesto que en el primer minuto de juego un derribo de Alcorta a Orejuela fue sancionado con penalty, que transformó Baltazar.

En estos primeros minutos, la presión correspondió a los locales, que superaban a los bilbaínos, confundidos por la rapidez del gol atlético.

Así, en el minuto 14, Alfredo, motor del equipo en este primer periodo y el hombre más destacado sobre el césped, inició la mejor jugada del encuentro. Centró desde la derecha al área pequeña, donde Futre dejó pasar la pelota inteligentemente, pero el disparo de Manolo rebotó en los pies de Biurrun.

El Athlétic, pese a la desventaja, no ejercía demasiada profundidad a su juego y sus únicas acciones ofensivas no eran aprovechadas por los delanteros, Mendiguren y Loren, que estuvieron bastante desacertados.

La mejor jugada del equipo vasco en este primer tiempo se produjo en el minuto 40, cuando Loren consiguió centrar desde la derecha a Mendiguren, pero éste, totalmente desmarcado, no pudo superar a Abel.

El segundo tiempo no tuvo prácticamente historia. El Atlético de Madrid se mostró bastante más conservador, mientras que los pupilos de Rojo no aprovechaban las facilidades de su adversario.

La inoperancia de ambos conjuntos en la proximidad de las áreas acabó por estropear el homenaje al Atlético Aviación y el sopor se adueñó de las gradas, mucho más repletas que de costumbre.

Koeman falló un penalty

1-1: El Mallorca también se llevó un punto de Barcelona

MALLORCA, 1

Barcelona: Zubizarreta, Serna, Koeman, López Rekarte, Eusebio (Baquero, minuto 81), Milla, Roberto, Amor; Julio Salinas (Sole, minuto 70), Laudrup y Beguiristain.

Mallorca: Ezaki, Serer (Guillermo, minuto 51), Fradera, Vulic, G.Cortés, Pedraza, Sala, Parra, Calderón; Claudio (Albistegui, minuto 82) y Vidal.

Arbitro:
Jiménez Muñoz de Morales que mostró tarjeta amarilla a López Rekarte.

Goles:
1-0. Minuto 1: Amor a pase de Eusebio; 1-1, minuto 81: García Cortés al transformar una pena máxima, cometida por Serna a Claudio.

Incidencias:
Unos 55.000 espectadores asistieron al encuentro, que dejaron en taquilla unos 4 millones de pesetas.

Comentario:
Al igual que hizo el pasado domingo en el estadio Santiago Bernabéu, el Mallorca consiguió empatar en el campo del Barcelona. El encuentro tuvo un comienzo sumamente propicio para el conjunto barcelonista que consiguió marcar prácticamente en la primera jugada.

Poco después, Ezaki resolvió con éxito una ocasión de peligro creada por Julio Salinas, en una fase de fuerte presión por parte del Barcelona, que hizo trabajar a destajo al guardameta marroquí del Mallorca.

Pasados los primeros 20 minutos empezaron a decaer el ritmo del partido y también el dominio del Barcelona, al tiempo que el Mallorca empezó a hacer algunos contraataques, que sin embargo no llevaron el peligro al marco defendido por Zubizarreta.

El equipo barcelonista pudo resolver definitivamente el encuentro a los 62 minutos, cuando el árbitro castigó con penalty al Mallorca por falta de Vulic sobre Beguiristain. Sin embargo el tiro de Koeman desde los 11 metros fue interceptado por el guardameta Ezaki.

Un nuevo penalty, este desfavorable al Barcelona, cometido por Serna sobre Claudio, se convirtió, a los 81 minutos, en el tanto del empate para el Mallorca. En los últimos minutos, el Barcelona trató en vano de volver a adelantarse en el marcador, pero sus intentos se estrellaron ante la buena defensa que de su marco hicieron los jugadores isleños y, en última instancia, el guardameta Ezaki.

No marca ni los penaltys

El Rayo Vallecano, hundido con 12 negativos

El Castellón aprovechó su contrataque

El portero Emilio paró un penalty y contribuyó decisivamente a la victoria del Castellón

RAYO VALLECANO, 0
CASTELLON, 2

Rayo Vallecano: Villalvilla; Cota (Juanito, minuto 45), Juan Díaz, Zapatera, Oscar Vivanco (Argenta, minuto 45); Rodri, Berg, Hugo Maradona, Mejías; Sabas y Soto.

Castellón: Emilio; Chimet, Alfredo, Javi, Manchado; Ayúcar (Escobar, minuto 77), Víctor, Fernández, José; Cabrera (Moisés, minuto 75) y Raúl.

Goles:
0-1. Minuto 16. Fernández, con un disparo cruzado dentro del área bate a Villalvilla. 0-2. Minuto 71. Víctor, con un tiro preciso desde el borde del área, a pase de Cabrera, aumenta la diferencia.

Arbitro:
Urío Velázquez (Colegio Guipuzcoano). Mostró tarjetas amarillas a Cota, Hugo Maradona y Soto del Rayo Vallecano. Por el Castellón, vieron la cartulina de amonestación Manchado y José.

Víctor redondeó con su segundo gol el triunfo del Castellón en Vallecas

Incidencias:
Más de media entrada en el estadio de Vallecas. Terreno de juego en irregulares condiciones. En los prolegómenos del encuentro se repartieron octavillas que pedían la dimisión del presidente del Rayo Vallecano, Pedro García. Los rayistas Zapatera y Oscar Vivanco y los castellonenses Cabrera y Raúl pasaron el control antidopaje.

Comentario:

El Castellón, con una defensa seria y con el contragolpe como mejor arma de juego, puso en evidencia las carencias deportivas del Rayo Vallecano, que tras la derrota de ayer se coloca en la clasificación general con doce negativos y con ínfimas posibilidades de mantener la categoría.

Emilio Cruz, técnico local, dispuso un sistema táctico ofensivo con sólo tres defensas (Cota, Juan Díaz y Zapatera) y a pesar de que en los primeros quince minutos de juego, el Rayo Vallecano tuvo en las botas de Mejías y Soto las dos primeras oportunidades del encuentro, el gol de Fernández en el minuto 16 echó por tierra las aspiraciones locales.

El gol del Castellón sirvió para tranquilizar los ánimos de los jugadores que entrena Luiche, que sólo se vieron inquietados por un disparo de Mejías al larguero tras el lanzamiento de un libre directo.

En la reanudación, Emilio Cruz dio entrada a Argenta y Juanito con el fin de apuntalar las bandas en el aspecto ofensivo, pero otro contragolpe del Castellón, culminó con el segundo gol de Víctor quer prácticamente sentenciaba el encuentro.

El partido, que no tuvo calidad en la segunda parte, ofreció al Rayo Vallecano la oportunidad de acortar distancias después de que Chimet derribara a Sabas dentro del área. Pero la pena máxima ejecutada por Juanito en el minuto 78, fue detenida por Emilio que una vez más mostró su categoría como guardameta ante un equipo madrileño.

Con este resultado, el Rayo se hunde en la tabla y los próximos enfrentamientos ante el Mallorca, Barcelona y Real Madrid pueden sentenciar el futuro del club vallecano.

M.C.D.2022

AL MISMO PRECIO QUE ANTES

NUEVO MALAGA GLX

Le presentamos el nuevo SEAT MALAGA GLX.

GLX por dentro: Máximo nivel de equipamiento. Reposacabezas traseros. Nuevo volante. Asientos ergonómicos. Lujo, confort y comodidad al detalle. El maletero más amplio de su categoría.

Elevalunas eléctricos, cierre centralizado y aire acondicionado de serie, según versiones.

Nuevo por fuera: Nuevos paragolpes envolventes delantero y trasero. Nuevos alerones laterales. Nuevos marcajes. Tapacubos integrales o llantas de aleación. Más compacto y aerodinámico. Más exclusivo.

Y todo al mismo precio que antes. Eso es lo mejor del nuevo MALAGA GLX. Su precio. El mismo que antes.

Y no olvide que FISEAT tiene condiciones muy especiales de financiación.

Infórmese hoy mismo en su Concesionario SEAT.

	GAMA MALAGA GLX			
MOTORIZACIONES	1.2	1.5	1.5 Inyección	1.7 Diesel
POTENCIA (CV.)	63	90	100	55
PRECIO FINAL RECOMENDADO	1.270.000	1.400.000	1.595.000	1.400.000

DESDE SOLO 1.270.000 PTAS.

Precio final recomendado *(IVA y transporte incluidos)*

SEAT. EN LOS 90, MAS.

SEAT
Grupo Volkswagen

SEAT, Socio Colaborador y Coche Oficial Barcelona '92

Infórmese en:

COLLADO BARNECILLA, S. A.
Ctra. de Madrid, s/n.
PALENCIA

M.C.D.2022

-PRIMERA DIVISION-

El Sevilla aprovechó su única ocasión y se llevó los puntos de El Molinón

El Spórting de Gijón, otra vez en situación peligrosa

GIJON, 0;
SEVILLA, 1

Spórting de Gijón: Ablanedo II; Vermezovic, Abelardo, Jiménez (Eraña, m. 76), Alcázar; Jaime, Ablanedo I (Juanma, m. 73), Joaquín, Emilio; Manjarín y Villa.

Sevilla: Dassaev; Herrero, Jiménez, Nando, Diego; Salguero, Bengoechea, Rafa Paz, Carvajal; Polster y Cholo (Zúñiga, m. 64).

GOL

0-1. Minuto 71: Rafa Paz aprovecha un rechace de Ablanedo II.

ARBITRO

Taboada Soto, del Colegio Gallego.

INCIDENCIAS

Un total de 19.180 espectadores, de los que 2.400 eran niños invitados por la Junta Directiva del Spórting, asistieron al encuentro en el estadio de El Molinón. La recaudación ascendió a 10.800.000 pesetas.Los aficionados reclamaron penalty a Manjarín, en una jugada ocurrida 2 minutos antes del gol sevillista.

COMENTARIO

El Spórting mostró ayer los mismos defectos que a principios de temporada y como entonces el equipo visitante, en este caso el Sevilla, logró llevarse los 2 puntos en la única jugada peligrosa de todo el partido.

El encuentro resultó aburrido para los espectadores, con un dominio alterno aunque sin jugadas de peligro para ninguna de las dos porterías. Ya desde los primeros minutos el centro del campo del Spórting apuntó que ésta no iba a ser su tarde ya que ni Ablanedo I, ni Jaime daban una a derechas ni tampoco Joaquín, a pesar de intentarlo, conseguía servir balones a sus delanteros.

Rafa Paz, un gol en Gijón que le valió al Sevilla dos puntos

En el minuto 30 de la primera parte se produjo la mejor oportunidad del Sevilla cuando cuatro jugadores se plantaron al borde del área con solo Jiménez y el portero Juan Carlos Ablanedo como defensores, el central tuvo que hacer falta a Polster para evitar la penetración de éste.

Tras el descanso, los locales intentaron una mayor presión y en los primeros 10 minutos, primero Alcázar, luego Emilio y finalmente Joaquín, llevaron cierto peligro a la portería de Dassaev, sobre todo el capitán sportinguista cuyo remate, desde dentro del área, se estrelló en la base del poste.

En apenas 3 minutos, del 67 al 70, se produjeron tres jugadas conflictivas, dos en el área visitante y una en la local de las cuales el colegiado no quiso saber nada. Con el gol sevillista el técnico del equipo rojiblanco realizó 2 cambios intentando dar más profundidad al ataque, objetivo que no logró con lo que el Spórting se sitúa con 4 negativos, rondando de nuevo las posiciones con peligro de descenso.

Un precioso punto para el Oviedo en Atocha

La Real Sociedad sigue sin ganar en casa

REAL SOCIEDAD, 1;
REAL OVIEDO, 1

Real Sociedad: González; Bengoechea, Górriz, Gajate; Lasa (Igoa, m. 54); Fuentes, Larrañaga, Menchaca, Billabona (Mújica, m. 69), Goicoechea y Aldridge.

Real Oviedo: Zubeldia; Zúñiga, Sañudo, Rivas, Gorriarán; Luis Manuel, Gracan (Elcacho, m. 80), Bango, Carlos; Vinyals y Juliá (Berto, m. 64).

ARBITRO

Marín López, del Colegio Riojano. Mostró cartulina amarilla a Viñals, en el minuto 79.

GOLES

0-1. Minuto 45: Cabezazo impecable de Carlos. 1-1. Minuto 58: Remate de Aldridge en la boca del gol.

INCIDENCIAS

Unos 19.000 espectadores en Atocha, en tarde fresquita y terreno que fue poniéndose bastante pesado. Los jugadores de ambos equipos lucieron brazaletes negros -y blancos el trío arbitral– por el fallecimiento de Antxón Jáuregui, ex-presidente del Colegio de Arbitros Guipuzcoano.

COMENTARIO

Resultado justo el que se registró en Atocha, entre dos equipos de similar potencial y que no proporcionaron un partido precisamente vistoso.

Carlos adelantó al Oviedo en el marcador de Atocha

Los primeros compases del choque hicieron concebir ciertas esperanzas de un encuentro entretenido, con algunas jugadas de mérito, pero que a la hora de la verdad estuvieron faltas de mordiente ante la portería contraria.

Mayor pecado tuvo en este sentido la Real Sociedad, que aunque achuchó frente a Zubeldía, sus remates tampoco hicieron sudar mucho al guardameta oviedista que, además, tuvo junto a sí a una ordenada defensa.

El gol visitante, en una jugada maestra entre Juliá y Viñals con remate de cabeza a cargo de Carlos, nada más iniciarse el segundo tiempo, espoleó a los blanquiazules, que buscaron con más ahínco la portería contraria.

No tardó demasiado en llegar el tanto del empate, por mediación del siempre luchador y al mismo tiempo desasistido John Aldridge, quien en esta ocasión apuntilló en la misma boca del gol.

Hubo porteriormente una jugada conflictiva, en la que se reclamó penalty a Górriz -al igual que lo hicieron los astures en la primera mitad en una entrada a Bango– pero el árbitro hizo caso omiso en ambas ocasiones, por lo que la historia terminó con un empate que significa un valioso positivo para el Oviedo, y el tercer encuentro consecutivo de la Real en casa sin conocer la victoria.

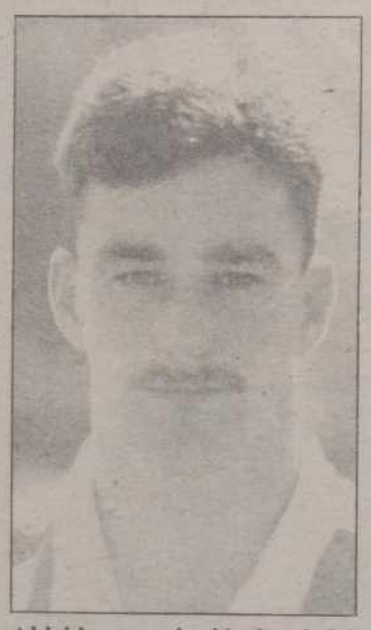

Aldridge consiguió el gol del empate para la Real Sociedad

Mopresa
Mantilla, 2 A, 3º C. Apdo.496
Tels.: (983) 30 24 82 - 30 24 44
Fax: (983) 30 79 09. 47001 VALLADOLID
ALQUILER-VENTA
CASETAS DE OBRA
PABELLONES PARA
HOSPITALES, COLEGIOS
FABRICAS, ETC...
CABINAS CONTROL

2-1: Apurada victoria del Logroñés ante el Zaragoza

En un igualado encuentro

LOGROÑES, 2;
ZARAGOZA, 1

Logroñés: Islas; Cristóbal, Salva, Herrero, López Pérez; José María, Martín, Quique Setién; Alzamendi, Rosagro (m. 71, Sánchez Lorenzo) y Marcos (m. 78, Sarabia).

Zaragoza: Chilavert; Juliá (m. 72, Belsúe), Glaría, Juanito, Pablo; Señor, Vizcaíno, Higuera (m. 69, Salillas), Villarroya; Pardeza y Sirakov.

GOLES

1-0. Minuto 67: Marcos, en disparo cruzado, a pase de Alzamendi. 1-1. Minuto 75: Juanito en disparo desde lejos, tras rechace en falso de Islas y pegar el balón en un defensor local. 2-1. Minuto 87: Sarabia, en remate raso, a cesión de Setién desde la posición de córner.

ARBITRO

Ansuátegui Roca, del Colegio Valenciano. Amonestó con tarjeta amarilla a cinco jugadores locales: José María, Marcos y Sarabia por entradas peligrosas, a Setién por protestar, y Alzamendi por mano voluntaria.

INCIDENCIAS

Unos 13.000 espectadores en Las Gaunas, con una taquilla oficial de 5.600.000 pesetas.

COMENTARIO

El Logroñés salvó uno de los, tradicionalmente, más difíciles escollos de Las Gaunas, al imponerse, a falta de 3 minutos, a un incómodo Real Zaragoza, que planteó, y mantuvo, un encuentro de poder a poder, con un juego, en general, de calidad y codicia, y sobre todo disputado a trepidante ritmo, por ambos bandos.

Presionó el cuadro zaragocista desde el principio, más dominador del centro y con las primeras ocasiones de peligro en el área local, pero pronto recompuso sus líneas el Logroñés, con eficacia en sus marcajes, sobre todo de López Pérez a Pardeza, al que no dejó practicar su buen fútbol durante todo el partido.

Tras adelantarse el Logroñés en rápida acción de Alzamendi y Marcos, el cuadro zaragocista no pudo reaccionar, ante una línea medular riojana mejor posicionada, hasta entrar en el último cuarto de hora con ritmo creciente de juego en ambos cuadros.

El Real Zaragoza, supo aprovechar una embarullada situación en el área local, por fallo en el despeje del portero, para igualar la contienda, pero la reacción logroñesista fue contundente y decidida, con la salida de Sarabia.

M.C.D.2022

¡AHORRATE PROBLEMAS!

¡POR SOLO 695.000 PTAS.!

Con el MARBELLA... te vas a ahorrar un montón de problemas.

Un coche ágil, con gran capacidad, bajo consumo, poco mantenimiento y ningún problema.

Todo soluciones:

• Interior totalmente renovado • Sistema de frenos cruzados • Suspensión BTN.

MARBELLA: el coche que más le va a tu forma de vida.

Y este mes puedes comprártelo desde sólo 695.000 ptas. y ahorrarte así 65.000 ptas.

Además te damos la mejor tasación por tu viejo coche y unas condiciones de financiación muy especiales.

Ven a tu Concesionario SEAT y... ¡Ahórrate problemas!

Oferta válida para vehículos en stock.

SEAT. EN LOS 90, MAS.

SEAT
Grupo Volkswagen

© T.M.

SEAT, Socio Colaborador y Coche Oficial Barcelona '92

Informate en:

COLLADO BARNECILLA, S. A.
Ctra. de Madrid, s/n.
PALENCIA

M.C.D.2022

-PRIMERA DIVISION-

3-0 al Málaga

El Valencia, muy superior

VALENCIA, 3;
MALAGA, 0.

Valencia: Ochotorena; Boro, Arias, Giner; Quique, Tomás (Bossio, m. 72), Fernando, Arroyo; Toni, Penev y Eloy (Fenoll, m. 46).

Málaga: Jaro; Chano, Ruiz, Añón, Antonio; Esteban, Merino, Matosas (Lauridsen, m. 52), Villa (José Luis m. 76); Quino y Toledano.

GOLES:

1-0, m. 32: Giner remata de cabeza un centro de Eloy. 2-0, m. 50: Fenoll dispara desde el borde del área. 3-0, m. 77: Fenoll aprovecha un centro de Penev.

ARBITRO:

Benavente Garasa. Mostró tarjetas amarillas a Boro del Valencia y a Jaro, Chano y Quino del Málaga.

INCIDENCIAS:

Partido disputado ante 40.000 espectadores que dejaron en taquilla 10.715.000 pesetas. Terreno de juego en buenas condiciones y tras el encuentro Penev fue sacado a hombros por seguidores valencianistas que gritaron "torero, torero".

COMENTARIO:

El Valencia justificó su superioridad ante el Málaga en un partido en el que marcó tres goles y en el que la meta de Ochotorena no atravesó por momentos de peligro en todo el encuentro.

La primera mitad estuvo nivelada hasta el minuto 32, en el que llegó el primer gol valencianista, gracias a que el Málaga controlaba bien a los hombres clave del Valencia en el centro del campo con un buen marcaje de Merino al internacional valencianista Fernando.

Tras el uno a cero, que llegó en la primera jugada de peligro del Valencia, el equipo local creó más jugadas de peligro y antes del descanso pudo haber marcado algún gol más.

En los instantes finales del primer tiempo se produjeron las entradas más fuertes de un encuentro que tuvo fases violentas y que se saldaron con tarjetas amarillas para el visitante Chano y el valencianista Boro.

Emilio Fenoll sustituyó a Eloy, ligeramente lesionado, tras el descanso y su presencia sirvió para que el Valencia redondeara el resultado.

A los cinco minutos de juego del segundo período marcó el gol que sentenció el partido y que abrió un período de oportunidades claras para los valencianistas, que supusieron el tercer gol cuando quedaba menos de un cuarto de hora para el final del partido.

Con dos goles al final

El Tenerife dominó y venció al Osasuna

TENERIFE, 2;
OSASUNA, 0.

Tenerife; Zeoli; Ferrer, Francis, Revert, Hierro; Toño, Víctor, Eduardo (Quique Medina, min. 82), Luis Delgado; Rommel Fernández y Quique Estebaranz (Guina, min. 90).

Osasuna: Roberto; De Luis, Sánchez, Pepín, Martín González (Arozarena, min. 28); Ibañez, Merino, Martín (Berastegui, min. 70), Grimes; Urban y Ciganda.

Goles: 1-0. Min. 72: Eduardo aprovechó un balón que rechazó el meta Roberto, y envió de fuerte disparo a la red. 2-0. min. 88: Víctor, de fuerte disparo raso desde fuera del área.

Arbitro: García Delgado, del Colegio Andaluz. Amonestó a los jugadores locales Luis Delgado y a Manolo Hierro.

Incidencias: Encuentro disputado en el estadio Heliodoro Rodríguez López, que volvió a registrar un lleno total, unos 21.000 aficionados. Tras el gol local en el minuto 72, el juego estuvo interrumpido durante unos 7 minutos, al lesionarse el portero Roberto, que tuvo que ser sustituido en la puerta por el defensa Pepín, al haber efectuado ya su equipo los dos cambios reglamentarios.

Comentario:

El Tenerife logró derrotar al Atlético Osasuna en un encuentro dominado por los tinerfeños, pero sus jugadores sólo encontraron el camino del gol, en el último tercio de la segunda mitad.

El Osasuna planteó un partido serio en defensa y durante la mayor parte del partido, lograron contener los avances de su rival, creando contragolpes rápidos, pero estos no inquietaron la meta de Zeoli.

Ahora, 100.000 Ptas. menos si nos dejas tu coche usado.

El Renault 19, el coche más vendido el año pasado, tenía que ser tuyo. Por fuerza. Por línea. Por motorización. Y porque durante este mes, al comprar un RENAULT 19 tres, cinco puertas o CHAMADE, te ahorras **100.000 Ptas.** si nos dejas tu coche usado. Pásate por Renault y llegarás al RENAULT 19. Por fuerza.

Para unidades en stock del Conc sionario.

ILINTAS

Oferta válida en:

VICAUTO S. A. Exposición y venta Cardenal Cisneros. Tfno. 722144. Polígono Industrial. Tfno. 720050

M.C.D.2022

AVE MARIA 2, PALENCIA 2

Oscar.-

Dirigió el encuentro el Sr. Recio Pedrero, auxiliado en las bandas por Gutiérrez y De las Heras. Su actuación fue muy buena, ayudada sin duda por las facilidades que dieron los dos equipos.

A sus órdenes, los equipos formaron así:

-Ave María: Manolo, Raúl (mn. 57, Gil), Juan Carlos, Esteban, Chicone, Goyo, Gustavo (mn. 57, Mariano), Teo, Carlos (mn. 80, Juan), Luis y Mus.

-Palencia: Angel, Felipe (mn. 80, Obispo), José Carlos, Valentín, Gil (mn. 73, Ainsua), Tamayo, Mariano, Riol, Nacho, Robles y Carlos (mn. 79, Miguel).

Los goles:

0-1, mn. 4.– Mariano al rematar una jugada de Valentín y Tamayo.

0-2, mn. 15.– Mariano, de nuevo, bate habilmente a Manolo

1-2, mn. 43.– Carlos aprovecha un despiste defensivo visitante

2-2, mn. 81.– Esteban de certero cabezazo.

El Palencia, dirigido nuevamente desde el banquillo por Juan Pastor, marcó dos goles en los 15 primeros minutos, lo que resultó contraproducente ya que se durmió en los laureles propiciando la reacción de un Ave María dominador en el segundo periodo en busca de una igualada que consiguió merced al desastroso juego exhibido por los morados.

El público se aburrió en líneas generales el domingo en Viñalta pues el espectáculo fue bastante pobre, si exceptuamos los 20 minutos iniciales del Palencia. En éste destacó la capacidad goleadora de Mariano así como el espléndido momento que atraviesa Tamayo. En el Ave María el pundonor de todos sus efectivos y ese espíritu de lucha que le llevó a remontar dos goles.

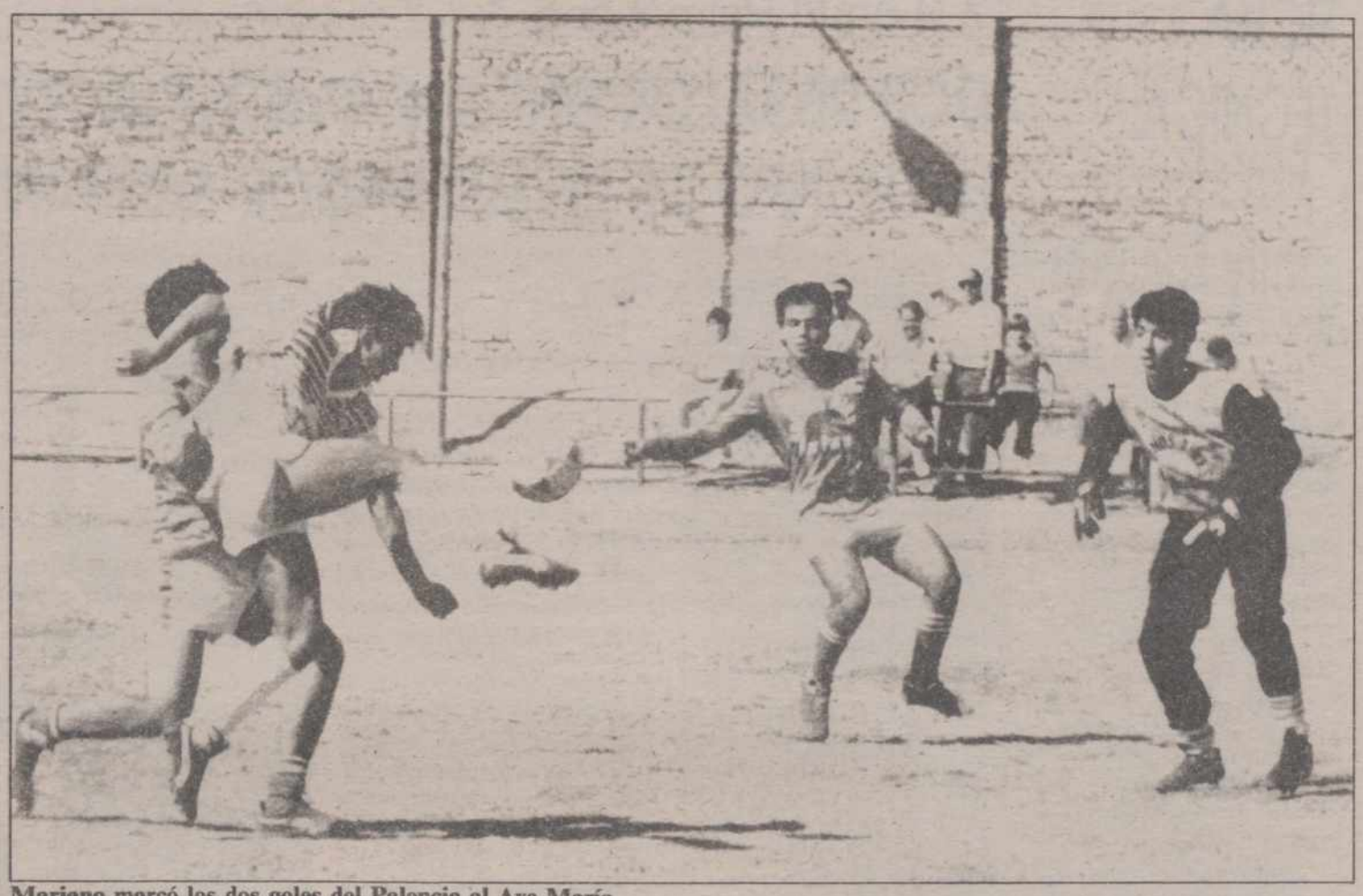

Mariano marcó los dos goles del Palencia al Ave María

Liga Preferente Juvenil de Fútbol

AVE MARIA Y PALENCIA EMPATARON EN «VIÑALTA»

El Dueñas ganó en Aranda y el San Telmo empató en Burgos

VADILLOS 0, SAN TELMO 0

J. J.

Partido disputado el domingo por la mañana en los campos de Pallafría de Burgos. Terreno en regular estado, mañana muy fría y escaso público en los graderíos.

Buen arbitraje del Sr. Arenal, auxiliado en las bandas por Benito y Mariscal. Amonestó por parte local a Temiño y por la visitante a Mario y José Antonio.

A sus órdenes, los equipos formaron así:

-Vadillos: Amigot, Isaac (Fernando), Roberto, Gil, Izquierdo, Quique, Sancha, Chechu, Jesús, Temiño y Joaquín.

-San Telmo: Oscar, Mario, José Antonio, Luismi, Pedro, Monés, C.Crespo (Sebas), Villahoz, José Luis, Juanjo y Bufi.

Partido soso y aburrido en el que lo único destacable resultó la incertidumbre del marcador. El 0-0 final hay que considerarlo injusto ya que el dominio de los pupilos de Quique Hermoso fue aplastante a lo largo de los 90 minutos creando innumerables ocasiones de gol. Unas veces los estrepitosos fallos cara a puerta, otras las paradas de Amigot y las demás los postes evitaron que los santelmistas regresasen con los dos positivos.

En el Vadillos destacó la entrega de todos sus hombres y las intervenciones del meta. En el San Telmo su delantero Juanjo, que atraviesa un gran momento de forma.

Juanjo, delantero santelmista

MICHELIN 1, DUEÑAS 2

Buen arbitraje del Sr. Menéndez. Amonestó al palentino Jesús.

A sus órdenes, los equipos formaron así:

-Michelín: Cabestrero, Antón (Frutos), Ibeas, Olalla, Calleja, Vallejo, Paniego, Martínez, Gabuyo, Martín (Velasco) y Benito.

-Dueñas: Luis, Arturo, Raúl, Jose, Jairo, Santi, Ramírez (Esteban), Oscar I, Calderón (Royuela), Jesús (Oscar II) y Michel.

Los goles:

0-1, mn. 20.– Internada de Ramírez que cruza hábilmente el esférico al meta en su salida.

0-2, 35.– Jugada del Dueñas por la derecha; Oscar entra en el área, dribla al portero y Santi, que venía apoyando desde atrás, empuja a puerta vacía a las mallas.

1-2, mn. 85.– Acción afortunada de Frutos quien, de rebote, desvía al fondo de la red un balón despejado por Luis al borde del área.

El C.D. Dueñas continúa su marcha triunfal en el presente campeonato, lo que ratificó en su complicado desplazamiento a Aranda.

En el primer periodo, los discípulos de Jesús Collantes dominaron de forma abrumadora no dando opción al rival. Este sin embargo, con el viento favorable, reaccionó tras el descanso encerrando a los palentinos en su parcela, aunque sin crear peligro. La única jugada de gol llegaría en una falta que salió lamiendo el poste pues ni siquiera la del 1-2 puede considerarse como tal al acompañar la suerte a Frutos. Los botijeros contragolpearon en la segunda mitad en dos oportunidades siendo objeto Jesús en una de ellas de un claro penalty escamoteado por el colegiado en su único error del encuentro.

En el Michelín destacó Martínez; en el Dueñas Oscar I.

Ramírez, autor de un tanto del Dueñas

VENDO

23 Ha. REGADIO PIE

- Perfecta nivelación.
- Agua canal.

Boadilla del Camino,
FINCASA. Ferrari, 5.
1.º C-VALLADOLID.
Teléfono 358682

Resultados y Clasificación

Resultados completos de la pasada jornada:

Vadillos-SAN TELMO	0-0
AVE MARIA-PALENCIA	2-2
Avila-Unami	3-1
Burgos-Numancia	0-1
Deportiva-C. Diocesano	2-0
Segoviana-Diamante	4-0
Michelín-DUEÑAS	1-2
Navaleno-Quintanar	2-6

CLASIFICACION

	J.	G.	E.	P.	F.	C.	Ptos.
1.—DUEÑAS	18	13	4	1	44	17	30+14
2.—Quintanar	18	12	4	2	57	25	28+10
3.—Numancia	18	12	2	4	44	20	26+10
4.—SAN TELMO	18	11	3	4	41	20	25+ 7
5.—Deportiva	18	10	3	5	45	24	23+ 3
6.—R. Avila	18	9	4	5	51	29	22+ 2
7.—Vadillos	18	6	7	5	22	24	19– 1
8.—PALENCIA	17	6	5	6	31	35	17+ 1
9.—Diamante	18	7	2	9	24	33	16
10.—Segoviana	18	6	3	9	31	37	15– 3
11.—Michelín	17	6	2	9	24	34	14– 4
12.—Burgos "B"	18	4	4	10	15	32	12– 8
13.—Unami	18	5	1	12	25	47	11– 5
14.—C. Diocesano	18	3	4	11	23	43	10– 6
15.—AVE MARIA	18	2	5	11	20	35	9–11
16.—Navaleno	16	3	1	12	12	54	7– 9

M.C.D.2022

FICHA TECNICA

El Salmantino se impuso al C.F. Palencia por 2-0 en partido correspondiente a la vigésimo tercera jornada liguera de 3ª División, grupo VIII. Al descanso se llegó con el resultado de 0-0.

INCIDENCIAS

Entrada habitual en El Helmántico cuando juega el filial, con nutrida presencia de seguidores palentinos, encabezados por la Peña Los Coreanos, que animaron constantemente a su equipo...con el consiguiente desánimo por el resultado final.

El terreno de juego se encontraba en buenas condiciones para la práctica del fútbol en un partido en el que el Palencia perdía después de once jornadas consecutivas sin conocer la derrota.

ARBITRO Y ALINEACIONES

Dirigió la contienda el leonés Fernández Montiel, auxiliado en las bandas por Dos Santos y Valderrey. Fue protestado por las dos aficiones, pero no influyó en el resultado.

Amonestó a Antonio e Israel por el Salmantino y a Tapias, Fran, Pedro-Alberto, Uco, Cano y Martín por el Palencia. El último no podrá alinearse la próxima jornada por acumulación de amonestaciones.

Asus órdenes, los equipos formaron así:

-Salmantino: *Isaac, Santi, Pedro I, Andrés, Quique, Yepes, Torres, Vicente, Epi, Antonio e Israel. Sustituciones: Eugenio entró por Epi en el mn. 71 y Pedro II por Israel en el 73.*

-Palencia: *Tapias, Fran, Pedro-Alberto, Cano, Martín, Macho, Fernando, Geli, Mauro, Uco y Molinero. Sustituciones: Tovar a Mauro en el mn. 64 y Paco a Macho en el 75.*

GOLES

1-0, mn. 66.- Epi aprovecha un fallo del portero Tapias, al que se le escapa el balón, para marcar el primer gol del filial.

2-0, mn. 71.- Torres, en el área, arrebata el balón desde casi las manos del portero y desde distancia manda el balón mansamente al fondo de la red.

Cursillos para
TECNICOS ESPECIALISTAS EN LABORATORIO
(rama sanitaria)
de 42 horas,
en Venta de Baños
Información de 7 a 9
Teléfono (988) 72 44 51

2-0 en El Helmántico

DOS REGALOS DEL C. F. PALENCIA PROPICIARON EL TRIUNFO DE UN LUCHADOR SALMANTINO

Los tantos, obra de Epi y Torres en los minutos 66 y 71

(Antonio CASILLAS, redactor de La Gaceta Regional de Salamanca).-

Los minutos iniciales fueron para un Palencia que llegó ayer a El Helmántico con la sana intención de hacerse con los dos puntos y para ello se volcó ante el marco del joven Isaac. Pero a medida que el encuentro transcurría el conjunto de Jorge DÁlessandro se asentaba en el terreno de juego, calmaba nervios y olvidaba que el otro conjunto era el vicelíder, que se encontraba a cuatro puntos del primer clasificado y que el principal objetivo era y es el ascenso a segunda B. Ahora un tanto más difícil para los de Mariano García.

No cabe la menor duda que los nervios son el principal enemigo de los deportistas en la práctica habitual, ya que ello fue lo que imperó ayer en El Helmántico, primeramente en el C.D. Salmantino y posteriormente en el Palencia, que cayó en el tremendo error de la precipitación, sin coherencia hacia la verticalidad del marco de Isaac. Y es que este Salmantino se lo toma en serio, como debe ser, luchando denodadamente los 90 minutos, también como debe ser. No es que el Palencia de Mariano García se durmiera en los laureles, sino que los encuentros se ganan llegando con claridad a puerta y resolviendo en los minutos finales, no a base de patadas y modos extraños que es lo que evidenciaron los morados.

Los primeros 45 minutos fueron malos, con un vicelíder que llevaba la iniciativa y lo hacía bonito, pero que no culminaba. El Salmantino intentaba, por su parte, quitarse de encima el dominio del rival, pero no en vano son muchos puntos y muchas las aspiraciones. Poco que reseñar, excepto balones bombeados a las áreas y pocos disparos apenas nítidos a los tres palos.

CULMINACION

Y la segunda parte dio sus frutos para el Salmantino, con dos tantos, casi regalados, por la acción fallida de Tapias, que hasta el momento había tenido buenas actuaciones. Dos ocasiones que los chicos salmantinos aprovecharon al ser más listos que sus oponentes. Listo fue Epi al aprovechar un rechace en corto del portero palentino y dejar el balón muerto: allí estaba el "nueve" local para llevar el balón a la red ante el jolgorio de los aficionados, que tenían ganas de gritar un gol. Listo fue también el capitán Torres para arrebatar el balón casi de las mismas manos, al borde del área, al arquero visitante y mandar tranquila y mansamente la pelota al fondo del portal palentino, pese a los intentos de Cano y Martín por evitar que el balón traspasase la línea de gol.

Poco, mucho o nada más que contar. Solamente la progresión de un filial unionista que, pese a las bajas, vence y convence. Y de ello son muy sabedores los aficionados locales.

Martín fue amonestado y no podrá jugar el próximo domingo

El Palencia, tras once jornadas sin perder, «cayó» en El Helmántico

El Salmantino, «bestia negra» del Palencia

Tras el encuentro Salmantino-Palencia

LAS OPINIONES DE MARIANO GARCIA, D'ALESSANDRO Y TAPIAS

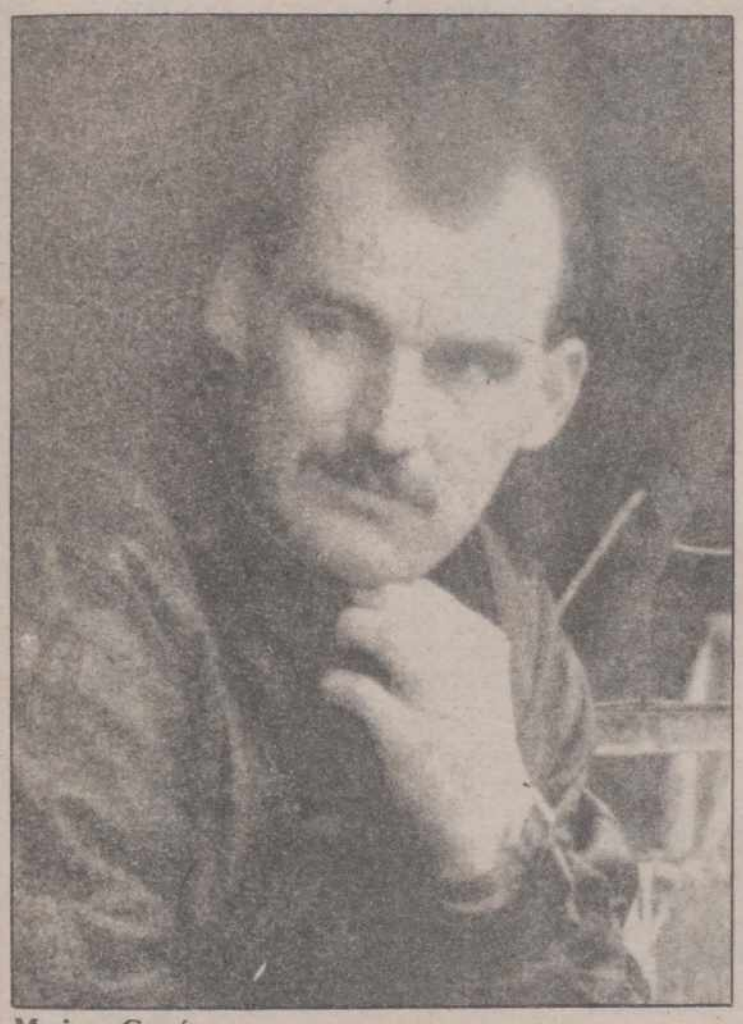

Mariano García

Carlos M. SANTOYO

La celebración de la tradicional comida entre la Redacción de El Diario Palentino y su Cuadro Médico nos impidió viajar a Salamanca. Por ese motivo hoy publicamos la crónica especial facilitada por nuestro colega de La Gaceta Regional, Antonio Casillas. Sin embargo, como complemento, anoche contactábamos telefónicamente tanto con los entrenadores de ambos conjuntos como con el guardameta del C.F. Palencia, Luis Tapias. Con ellos confeccionamos estos atípicos, pero justificados, Pasillos y Vestuarios de El Helmántico analizando un encuentro en el que los pupilos de Mariano García caían derrotados después de once jornadas triunfales.

MARIANO GARCIA: "Un empate hubiese sido más justo"

El técnico morado se encontraba triste por la derrota, máxime al arañar otro positivo el Valladolid Promesas en su visita al colista San José.

-Míster, ¿qué ha sucedido?

-La verdad es que no jugamos un partido muy bueno si lo comparamos con actuaciones de anteriores jornadas. A pesar de ello controlamos en todo momento al rival, especialmente en el segundo periodo, mereciendo al menos la igualada. Esta hubiese hecho justicia a un encuentro en el que el espectáculo fue bastante pobre.

-Entonces, ¿por qué ese 2-0?

-Regalamos los goles. Tras el primero, conseguido por los charros merced a un fallo nuestro, nos lanzamos alocadamente al ataque y ellos, a la contra, nos sorprendieron aprovechando nuevamente otra "facilidad" de mi equipo. Sin olvidar algo realmente importante: en el mn. 75 el colegiado nos escamoteó un claro penalty por derribo a Molinero dentro del área. Pudo ser el 2-1 y, sin duda, hubiese dado alas al equipo para obtener la igualada.

-Cuentan las crónicas que el Palencia pecó de conservador...

-Hombre, quizás diéramos esa impresión...pero tampoco podemos olvidar que el Salmantino saltó al campo con una motivación extraordinaria, algo que hace siempre cuando se enfrenta a los grandes del grupo como demuestra que también se impusiese en su día al líder Valladolid Promesas. Lo cierto es que los pupilos de Jorge D'Alessandro nos tienen cogida la medida. Y el empate injusto que lograron en La Balastera en la primera vuelta lo ratifica.

-También dicen que tus pupilos apenas dispararon a puerta en todo el encuentro. Y así es difícil ganar...

-Volvemos a lo mismo: hay que valorar lo realizado por el equipo contrario. Sus jugadores lo evitaron con tres marcajes específicos y férreos a Uco, Molinero y bien a Pedro-Alberto o a Cano cuando se incorporaban al ataque. En definitiva, no nos dejaron maniobrar, a lo que se unió que carecimos de la profundidad necesaria para habernos adelantado en el marcador, algo que hubiese resultado clave.

-Resumiendo, ¿el Salmantino?

-Había comentado a los jugadores que no podíamos descuidarnos pues en un error podían marcar. Y es lo que hicieron, además de formar en la zona ancha una tela de araña con la que evitaron que creáramos peligro en ataque.

-Que el Palencia haya perdido después de once jornadas, ¿qué significa?

-Bueno, alguna vez teníamos que caer derrotados. Eramos conscientes de ello y también de las dificultades que entrañaba el desplazamiento a Salamanca. Ahora lo que hace falta es comenzar de inmediato otra racha triunfal que se prolongue hasta final del campeonato.

-El 1-1 del líder en campo del San José ha propiciado que el Valladolid Promesas os aventaje de nuevo en cinco puntos

-Ese resultado tiene dos lecturas diferentes. En primer lugar, que el equipo blanquivioleta, sin Cela y Amavisca, adolece de gente resolutiva en ataque, pues esta vez se enfrentaba al farolillo rojo. La segunda es que hemos desperdiciado una buena ocasión para acercarnos a la cabeza de la tabla. No obstante restan muchos puntos y partidos difíciles para ambos.

-Entonces, ¿no arrojas la toalla?

-Ni mucho menos. Máxime cuando uno de los encuentros a disputar es contra ellos en el Nuevo Zorrilla.

-¿Algo que añadir?

-Simplemente que no sólo ha sido negativo el resultado, sino también las numerosas tarjetas que nos han mostrado y que pueden repercutir negativamente en el futuro. De momento, Martín será baja por ese motivo la próxima jornada.

D' ALESSANDRO: "Al Palencia le faltó profundidad"

Con el técnico salmantino, Jorge D'Alessandro, conversábamos telefónicamente. Y, como siempre, nos atendió con exquisita cordialidad a pesar de la intempestiva hora de la llamada.

-¿El partido?

-Muy difícil. El Palencia realizó una gran primera parte poniéndonos en muchos apuros. Luego, tras el descanso, corregimos algunas posiciones, presionamos arriba y si atendemos a un balance global de oportunidades y juego pienso que conseguimos un triunfo merecido.

-¿Esperado?

-El fútbol es un juego y como tal cualquier resultado es posible. Mis jugadores se motivan mucho en encuentros de estas características y suelen rendir al nivel que realmente les corresponde ya que categoría tienen. A ello se unió que el rival, aunque tocó bien la pelota, careció de profundidad.

-Los tantos charros fueron regalos visitantes

-El primero, desde luego. El segundo pienso sinceramente que no. Se trató de un golazo en una jugada en la que el portero palentino estaba vendido y su única opción hubiese sido hacer penalty.

-Oye, al Salmantino ya se le considera la bestia negra del Palencia por estos lares

-Es un buen equipo. Y, como comentaba antes, se crece ante los grandes, como demuestra que venciéramos al Valladolid Promesas, Arandina, en Lerma y ahora al Palencia. Lo que sucede es que luego perdemos con los últimos. El problema es simple y llanamente de motivación. Cuando un filial no parte con el objetivo claro del ascenso es difícil mantener la tensión de los integrantes de la plantilla. Nuestra meta se centra en aportar jugadores para el primer equipo y eso lo estamos cumpliendo a la perfección ya que esta temporada han dado el salto cuatro.

Jorge D'Alessandro

-Por último, ¿te decepcionó el Palencia?

-En la primera parte me gustó muchísimo. Después nos adueñamos de la situación y apenas le dimos opción a base de presión y trabajo. Quizás debió arriesgar un poco más, pero eso nunca se sabe ya que a veces resulta contraproducente al desmantelar el centro del campo.

TAPIAS: "El 1-0, una jugada de mala fortuna"

Luis Mariano Tapias, si atendemos a las crónicas, fue uno de los directos culpables de la derrota del Palencia. Sin embargo, él no piensa así. En el segundo gol no pudo hacer nada y en el primero, el más criticado, se lo achaca al infortunio. Con el meta palentino también charlábamos anoche telefónicamente de ese polémico 1-0.

-¿Qué ocurrió en esa acción?

-Fue una jugada de mala fortuna. Como siempre, dije "voy" en mi salida; amarré el balón y salté por encima de Cano o de un delantero local, pero debido a esas dificultades caí mal al suelo y se me escapó la pelota de la manos estando atento Epi para marcar. No lo considero un error. Simplemente que la suerte me volvió la espalda.

-Fueras o no culpable, lo cierto es que el Palencia perdió después de once jornadas victoriosas

-Llevábamos una buena racha tanto de juego como de resultados, pero en El Helmántico no logramos ni lo uno ni lo otro. Hicimos un partido bastante flojo futbolísticamente hablando, a lo que se sumó el infortunio de los goles...y que apenas tiramos a puerta. El empate hubiese sido por ello un mal menor.

-¿El Salmantino?

-Siempre que se enfrenta a nosotros lucha a muerte y le sale casi todo. En esta ocasión pienso que se conformaba con la igualada, pero se encontró con el triunfo. No obstante me gustaba más la plantilla que tenía temporadas pasadas que la de este año.

-¿Los cinco puntos de desventaja con relación al líder?

-Significa volver a empezar y, sin duda, un paso atras. El partido de Salamanca era importantísimo, aunque no debemos desmoralizarnos por la derrota y seguir trabajando como veníamos haciéndolo hasta ayer.

Tapias

M.C.D.2022

Tercera División

2-0 en «Los Juncos»

Pobre encuentro del HERRERA en Bembibre

BEMBIBRE, 2
HERRERA, 0

Una pobre impresión dio el Herrera en el campo de "Los Juncos", en la localidad leonesa de Bembibre, en el partido que le enfrentó ante el conjunto local, perdiendo por dos goles a cero.

Alineaciones.

BEMBIBRE: Folla, Prieto, Santi, Javier, Serafín, Torrico, Tercero (Arturo, m.79), Eulate (Juan, m.77), Casimiro, Emilio y Manolo.

HERRERA: Zapatero, Chapa, Tadeo, Guillermo, Avelino (Puskas, m.77), Olea, Sito, García, López (Boudón, m.77), Fernando y Javi de la Torre.

Goles.

1-0. Minuto 40. Centro perfecto de Emilio sobre Eulate que sólo tiene que empujar el esférico al fondo de la red.

2-0. Minuto 65. Pase de Manolo al punto de penalty que remata Casimiro de cabeza, estableciendo el 2-0 definitivo.

Arbitro.

Dirigió el encuentro el colegiado salmantino señor Hernández Martín. Sin complicaciones. Mostró la cartulina amarilla a los palentinos Fernando, García y Sito.

Comentario.

Como estaba previsto el equipo local salió al terreno de juego convencido de su superioridad sobre el Herrera y así lo demostró durante todo el encuentro. Los leoneses no es que jugaran un gran partido, pero tampoco necesitaron realizar grandes esfuerzos para imponerse al rival, por lo que en cierto modo y tras los goles se relajaron, sin que el Herrera les inquietara en ningún momento.

Tras el descanso y con un gol a favor, los jugadores del Bembibre se dedicaron a sestear, mientras el Herrera parecía despertar de su letargo, aunque por pocos instantes, ya que en el minuto 65 encajarían un nuevo gol, lo que dio al traste con todas sus ilusiones de poder conseguir el tanto del empate y por tanto el reparto de puntos.

Los locales dispusieron de algunas ocasiones más para haber aumentado su ventaja y en dos oportunidades el defensa herrerense Chapa sacó el esférico de debajo de los palos, con Zapatero ya batido. Por el contrario, el Herrera tuvo en las botas de Sito la posibilidad de conseguir el gol del honor, casi al final del partido, en un tiro cruzado que no subió al marcador por muy poco.

El conjunto herrerense ofreció una pobre impresión, haciendo honor a la posición que ocupa en la tabla de clasificación y desde luego si no mejora sustancialmente su juego tiene muchas posibilidades de ganarse uno de los puestos de descenso en la presente campaña.

Sito dispuso de una buena ocasión FOTO LUIS

PRIMERA REGIONAL

CUATRO EMPATES

SALDAÑA PASA A LA CABEZA

RESULTADOS

Alar-Becerril	4-0
Baltanás-Dueñas	1-0
Boadilla-Cervera	0-0
Cristo At.-Barruelo	0-0
Palencia-Villamuriel	2-2
Torquemada-Monzón	4-0
Paredes-Melgar	2-2
Castilla Dueñas-Saldaña	1-2

CLASIFICACION

	J.	G.	E.	P.	F.	C.	Ptos.
1.—Saldaña	17	9	6	2	39	15	24+ 8
2.—Dueñas	17	10	4	3	41	19	24+ 6
3.—Torquemada	17	10	3	4	40	16	23+ 7
4.—Palencia	15	9	4	2	39	14	22+ 6
5.—Paredes	16	7	6	3	34	20	20+ 6
6.—Cristo At.	16	7	5	4	30	16	19+ 5
7.—Alar	17	7	5	5	34	25	19+ 1
8.—Cervera	16	6	7	3	34	28	19+ 3
9.—Villamuriel	17	7	4	6	36	32	18
10.—Baltanás	16	7	3	6	28	33	17– 1
11.—Becerril	16	7	2	7	30	29	16
12.—Barruelo	15	6	3	6	31	31	15– 1
13.—Castilla Dueñas	17	4	2	11	32	37	10– 6
14.—Boadilla	16	1	4	11	10	50	6–10
15.—Melgar	17	2	2	13	24	71	6–10
16.—Monzón	17	2	0	15	12	58	4–14

PARTIDOS PARA LA PROXIMA JORNADA

Dueñas-Becerril
Cervera-Baltanás
Barruelo-Boadilla
Villamuriel-Cristo At.
Monzón-Palencia
Melgar-Torquemada
Saldaña-Paredes
Castilla Dueñas-Alar

PEUGEOT 205

16.990 Ptas./Mes.

De principio a fin.

Ejemplo Financiación de un Peugeot 205 Junior
PVP: 1.066.800 Ptas. Entrada (33 %): 352.044 Ptas.
Capital Financiado: 714.756 Ptas.
Cuotas Mensuales: 56 pagos iguales (14 cuotas al año)
de 16.990 Ptas.
Precio Total Financiado: 1.303.484 Ptas. TAE: 15,63 %

PEUGEOT 205
Contigo al fin del mundo.

ABE F3/90

HDM

Así de claro.

PSA CREDIT

Red de Concesionarios
PEUGEOT TALBOT

M.C.D.2022

Ciclismo palentino

SE PRESENTO MUEBLES DE COCINA DANISA

Cuenta con equipos de aficionados, juveniles y cadetes

C. M. S.

El pasado sábado, en Discoteca Cárabel, se presentó oficialmente de cara a la nueva temporada el equipo palentino de ciclismo aficionado Muebles de Cocina Danisa. Un equipo que debutó en el campo amateur en 1985 siendo actualmente el más veterano de Castilla y León.

SECCIONES

Este año, con un presupuesto global de tres millones de pesetas, cuya mayor parte absorben los mayores, contará asimismo con sección juvenil y cadete, equipos éstos que también fueron presentados en este acto en el que actuó como maestro de ceremonias el vallisoletano Juan Carlos Real, de la revista "Meta-2000".

Los aficionados participarán esta campaña en las Vueltas a Valladolid (aún sin confirmar), Cuenca, León, Ascensión (Galicia), Principado de Asturias, Palencia y Tenerife, a la espera de un acuerdo con Segovia o Avila. Su debut se producirá el día 17 de febrero en Salamanca.

Su director deportivo y patrón, David Nieto Aguado, es realista a la hora de referirse a las posibilidades de Muebles de Cocina Danisa en el campo aficionado: *"Los equipos se han reforzado muchísimo, la mayoría con corredores procedentes de profesionales. De todas las formas nuestra pretensión es salir adelante dignamente clasificando a alguno de los ciclistas entre los 10 primeros de Castilla y León realizando a la vez un buen papel en los campeonatos provincial y regional".*

Su ilusión también se centra en los juveniles y cadetes. Los primeros, novedad en la Sociedad Deportiva Ciclista de esta temporada, mientras los segundos la afrontarán más en serio después de la positiva experiencia del año anterior.

PLANTILLA

Las plantillas de los tres equipos, así como sus lugares de procedencia, son las siguientes:

-Aficionados.-

Juan Carlos Santiago García (21 años. Danisa-Flower), Rafael Cavia Ramos (22 años, Danisa-Flower), Jesús Angel Alonso Manrique (21 años. Danisa-Flower), Roberto Camblor Blanco (20 años. Danisa-Flower), Constantino Fernández Fernández (19 años. Zas), Jesús Angel Riesgo Inclán (19 años. Danisa-Flower), Alejandro Caballero de la Piedra (20 años. Danisa-Flower), Juan Pablo Fernández Amez (19 años. Embutidos El Teleno), Tomás Mínguez Suárez (20 años. Danisa-Flower), José María Alvarez Fernández (20 años. Adam,s), Javier Valdueza Suárez (19 años. Adam,s), Luis Fernando Arribas Santiago (18 años. Cajasalamanca), Lorenzo Ablanedo Fernández (21 años. Tradehi) y Lorenzo Iglesias Valles (19 años. Adam,s).

-Juveniles.-

Roberto Sánchez Herrero (16 años. Danisa-Flower), Francisco Javier Inclán (16 años. Danisa-Flower), Emiliano García Garrido (16 años. Danisa-Flower), José Luis Tomero González (16 años. Danisa-Flower), Luis Miguel Ochoa Paniagua (17 años. Cajasalamanca), Teodoro Fernández Pedraza (17 años. Cajasalamanca), Antonio Dueñas Tamayo (17 años. Cajasalamanca), Ismael de la Cruz Ceinos (17 años. Cajasalamanca), Oscar Andrés Morejón Velasco (16 años Danisa-Flower), José Luis Llorente (16 años. Caja Rural), Alberto Caballero de la Piedra (17 años. Cajasalamanca), Francisco Javier Vallejera (17 años. Cajasalamanca) y Julio García López (16 años. P.D.).

-Cadetes.-

David Salvador Pobes (15 años. Danisa-Flower), Samuel de Bustos Muñoz (15 años. P. y S. Vallejera), José David Nieto San José (14 años. S.C. Manchón), Jesús García de Lucas (15 años. P y S Vallejera), Alberto López Calleja (14 años. S.C. Manchón), Manuel Braulio Fernández Soto (14 años. C.C. Toreno), Javier Fernández Soto (15 años. Adam,s), Alfonso González Sánchez (15 años. Adam,s), Carlos Javier Rodríguez López (15 años. Adam,s) y Carlos García Asensio (15 años. C.C. Roblano).

El cuadro técnico lo integran las siguientes personas:

Director de aficionados: David Nieto Aguado

Director de juveniles: Luis Inclán

Director de cadetes: Virgilio Aguirre

Auxiliares: Juan López y Silvano Vallejera

Médico: Luis Angel Díaz Lechón

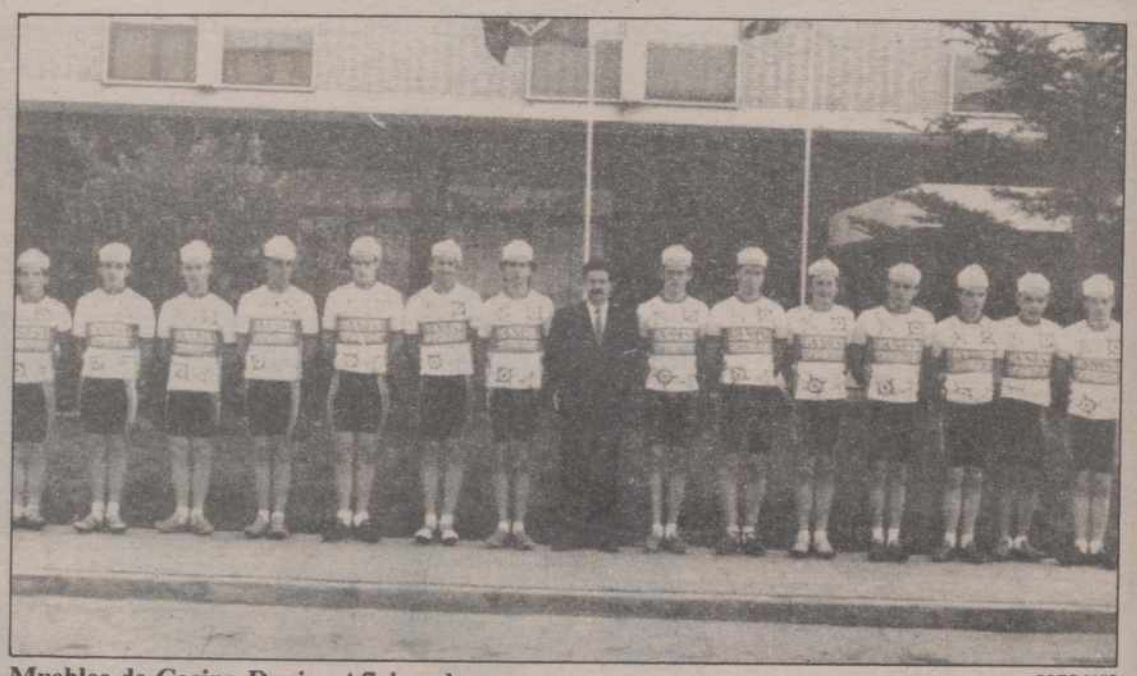

Muebles de Cocina Danisa Aficionado FOTO LUIS

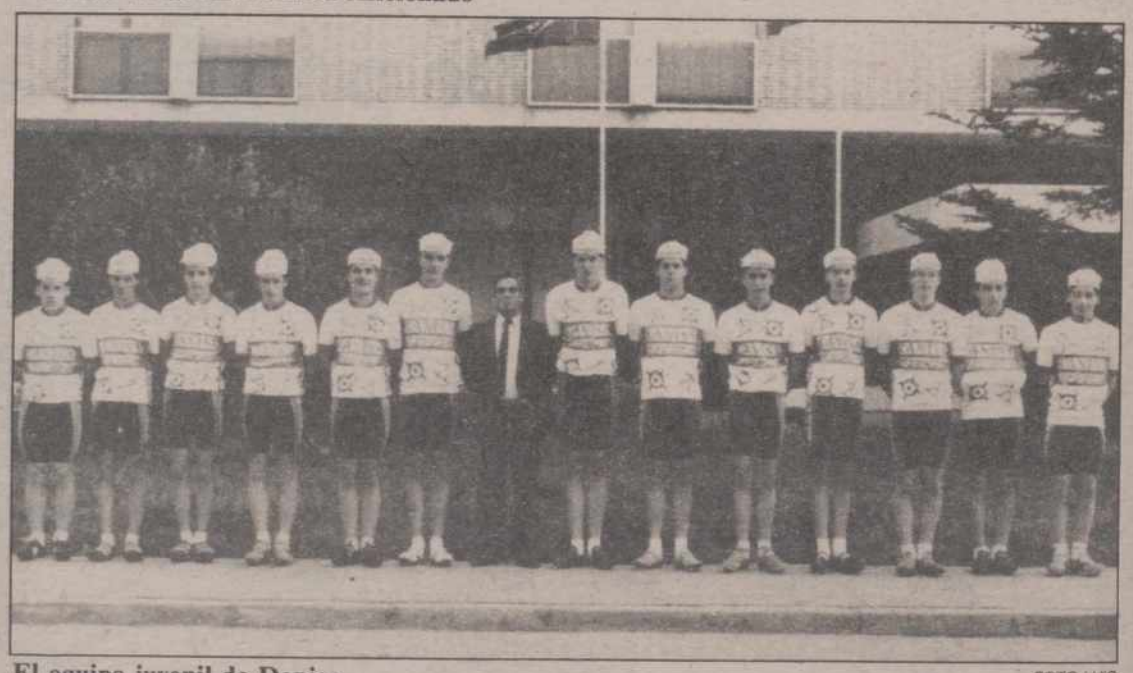

El equipo juvenil de Danisa FOTO LUIS

El equipo cadete de Danisa FOTO LUIS

Cuadro técnico del Danisa FOTO LUIS

M.C.D.2022

Ciclismo palentino aficionado

SE PRESENTO EL ESMALTINA-AMOR-HERCOS

El ex-profesional Moratinos, principal novedad en sus filas

C. M. S.

Si el sábado se presentaba Muebles de Cocina Danisa, el domingo hacía lo propio, también en Discoteca Cárabel, Esmaltina-Amor-Hercos, el otro representante palentino en el ciclismo aficionado. Este, además, con una potente plantilla dividida en dos grupos al objeto de competir tanto en las carreras que se celebren en nuestra Comunidad Autónoma como en las que se disputen en Cantabria y Pais Vasco.

FUSION

La fusión de Bicicletas Esmaltina-Forjas Amor con el equipo santanderino Hercos ha posibilitado la formación de esta prometedora escuadra que cuenta con un presupuesto cercano a los seis millones de pesetas. En ella destaca como fichaje más sonado el del ex-profesional del Helios-CR, José Ignacio Moratinos Guerra, un hombre en el que se han depositado muchísimas esperanzas de cara a la nueva temporada y que ha aceptado el reto del campo amateur gracias a la oferta laboral de la firma patrocinadora.

El conjunto cántabro-palentino tiene previsto participar este año en las Vueltas a Valladolid, Segovia, Avila, León, Palencia, Circuito Montañés y Sedavi (Valencia) siendo duda la de Zamora. Sin olvidar otras en tierras norteñas y Pais Vasco a la que concurrirán los corredores incluidos en el grupo de esa zona.

El debut oficial tendrá lugar el día 17 de febrero en Salamanca.

PLANTILLA

Manuel Lorenzo, locutor oficial de la Vuelta a España, que también ejerciera como tal en la última edición de la Vuelta a Palencia, actuó de mantenedor en el acto de presentación de Esmaltina-Amor-Hercos. Esta se inició poco después de la primera toma de contacto de los corredores con la bici a través de 40 km. realizados por la carretera de Carrión al objeto de ir asentando las ruedas y demás en las máquinas. Hay que recordar que el equipo utilizará, obviamente, cuadros de Esmaltina y grupos Campagnolo.

La plantilla, dividida teóricamente en dos equipos por la proximidad geográfica de sus integrantes, es la siguiente:

-Palencia:

Directores deportivos.-

Santiago Amor, Laudelino Caro y Juan Antonio Beneite.

Corredores.-

Javier Aguado (Esmaltina-Amor), Jorge Alvarez (Cadalsa), Lisardo Díaz Lobo (Esmaltina-Amor), Alberto García (Esmaltina-Amor), Pedro Hernández Rojo (Esmaltina-Amor), Ricardo Martín (Cadalsa), José Ignacio Moratinos (Helios-CR), Juan Carlos de la Piedra (Cadalsa), Fernando Rodríguez (Cajasalamanca), José Angel de Santiago (Danisa-Flower) y Santiago Sierra (Esmaltina-Amor).

-Santander:

Directores deportivos.-

Fernando Expósito, Antonio Castañeda y José Francés Carrera.

Corredores.-

Guillermo Calva (Hercos-Audi), Emilio Cobo (Vibroblok), José Francés (Hercos-Audi), Agustín Moreno (Hercos-Audi), Emilio Negrete (Hercos-Audi), Ignacio Reguero (Hercos-Audi), Andrés Robles Vielba (Hercos-Audi), Angel Royo (Hercos Audi), Herman Twichaus (Batabus, de Alemania Federal) y Eric Wlakers (Batabus, de Alemania Federal).

A GANAR

Santiago Amor, que a pesar de esa división en dos grupos reitera que se trata de un solo equipo, como demostrará la composición del Esmaltina-Amor-Hercos en determinadas carreras, se encuentra muy ilusionado con esta etapa consciente de los buenos mimbres que dispone. Sus objetivos son claros: *"Ganar el Trofeo Iberduero de Valladolid y la Vuelta a Palencia, como mínimo, sin renunciar a carreras de un día o a esas otras Vueltas en las cuales la competencia quizás sea mayor. Hemos formado un equipo con aspiraciones y eso debe reflejarse en la carretera".*

El Esmaltina-Amor-Hercos afincado en Palencia FOTO LUIS

Los cántabros del Esmaltina-Amor-Hercos FOTO LUIS

FOTO LUIS

Pedro Hernández, Fernando Rodríguez, José-Ignacio Moratinos y Ricardo Martín, palentinos en la presentación

Cuadro técnico, con directivos y patrocinador FOTO LUIS

M.C.D.2022

REGIONAL PREFERENTE

El AGUILAR, tras su derrota en Guardo, vuelve a compartir el liderato con el Atco. Burgalés

- Casi 400.000 pesetas se recaudaron en «La Camareta»
- Victorias del VENTA DE BAÑOS en Berlanga de Duero, del VELILLA en Frómista y del CARRION en Villada

VILLADA, 0
CARRION, 1

E.B.A.

Villada, 11.

Alineacines.

VILLADA: Víctor, Mínguez, Javi Rivera, Javi, Floren, Marcelino, Fidel, Carrascal (Carlos, m.45), Cuchillo, José Miguel y Lozano.

CARRION: José Manuel, Jesús, Pedro, Villalba, Juanillo, Victorino, Roberto, Julio, Tarilonte, Pintinho y Ras.

Arbitro.

Dirigió el encuentro el colegiado palentino señor Rey Villán, auxiliado por Margüenda y Del Río. No influyó en el resultado. Expulsó con tarjeta roja directa a Tarilonte, por insultarle. Anteriormente le había enseñado una cartulina amarilla, al igual que a Cuchillo.

Gol.

0-1. Minuto 23. Falta al borde del área que saca Roberto y favorecido por el viento introduce el esférico por la misma escuadra.

Comentario.

Muy poco hay que contar de este partido de rivalidad provincial, porque de una vez por todas debemos decir que ha sido, sin lugar a dudas, el peor encuentro que he visto en Villada. Los locales y el Carrión dieron una auténtica lección de lo que es no jugar al fútbol y por supuesto la peor parte le corresponde al equipo de casa, ya que estaba obligado a llevar la iniciativa y el juego en el lance.

Como no hay lugar a más historia, diré que el Carrión ganó merecidamente o que el Villada, asimismo perdió merecidamente. Tal para cual. Nos ofrecieron un encuentro que mejor es olvidar cuanto antes.

Logró un gol el equipo visitante y por eso mereció llevarse los dos puntos en litigio. Peleó bien el Carrión para defender su mínima ventaja y el Villada no supo contrarrestarla, por lo que decimos que el resultado fue justo.

En resumen, un pésimo partido con un árbitro que lo estaba haciendo bien pero que poco a poco fue perdiendo los papeles, hasta el punto de que sacó una tarjeta a Cuchillo por preguntarle cuántos minutos debía perder un portero para sacar el balón. De verdad, no mereció la pena pasar el frío que pasamos para el partido que vimos.

Carrión

El Villada está en horas pero que muy bajas, no obstante pienso que con mentalizar un poco a sus jugadores se arreglará el problema. Los únicos que se salvaron de la "quema" fueron los dos Javi, Rivera y el de Terradillos y por el Carrión su espíritu de lucha.

VALERANICA, 0
VENTA DE BAÑOS, 2

M.D.

Alineaciones.

VALERANICA: Ramos, Richar, Nafría, Nacho, Abad, Hernández, Tomás, Ramón, Catalina, Carlos y Llorente. La única sustitución que realizó fue en el minuto 67, en el que entró Javi por Ramón.

VENTA DE BAÑOS: Antolín, Jesús Angel, Carrión, Alfredo, Francis, Susi, David, Miguel Angel, Mambrilla, Zapico y Willi. A los 63 minutos Sasi ocupó el puesto de Francis y en el 83, Ramón Gil sustituyó a Mambrilla.

Arbitro.

Dirigió el encuentro el colegiado burgalés señor Villalain, que estuvo bien en líneas generales, excepto en las tarjetas, mostrándose excesivamente meticuloso. Vieron la cartulina amarilla Nacho y Ramos por la Valeránica y el míster palentino Aparicio en dos ocasiones, por lo que tuvo que abandonar el banquillo, además de Lolo y Pedro, en el mismo incidente, sin que ellos abriesen la boca.

Goles.

0-1. Minuto 15. Pase de Zapico que remata Mambrilla a la red.

0-2. Minuto 71. David a pase de Sasi.

Comentario.

El Venta de Baños se alzó en justo vencedor ante una Valeránica a la que arrolló a lo largo de los noventa minutos. El encuentro se disputó con fuerte viento y ya desde el principio el conjunto soriano de Berlanga de Duero se mostró inferior al equipo palentino, que viendo su superioridad se creció y jugó a placer, a pesar de tener en contra el fuerte viento, lo que hacía prever en la segunda mitad un dominio más claro.

En la segunda mitad y con el viento a favor el Venta de Baños disfrutó de buenas oportunidades para aumentar su ventaja, aunque se desperdiciaron, salvo la del minuto 71, cuando David dejaba sentenciado el encuentro con el segundo y definitivo gol.

Cabe destacar la gran labor de todo el conjunto ferroviario, que desde el inicio del partido salió decidido a llevarse los dos puntos.

Venta de Baños

GUARDO, 2
AGUILAR, 1

Corresponsal

Guardo, 11.

Tarde muy fría, terreno de juego en malas condiciones y otro llenazo en "La Camareta" con muchos seguidores aguilarenses en las gradas. La recaudación por entradas y la rifa de la cesta de Navidad (se volvió a sortear al no haber aparecido el ganador del primer sorteo) ascendió a 390.000 pesetas (280.000 en taquilla y las 110.000 restantes por la venta de papeletas), sin celebrarse día del Club.

Alineaciones.

GUARDO: Paco Ares, Peral, Gorka, Primi, Payo, Pirri, Rojo, Gelo, Jose (Agustín, m.67), Michel (Carlos, m.77) y Pedri.

AGUILAR: Chuchi, López, Abilio, Javi, Barsen, Ramón, Nani, Rodolfo (Moisés, m.53), Armando (Corujo, m.63), Paco y Cossío.

Arbitro.

Dirigió el encuentro el colegiado palentino señor Baquerín Giraldo. Fue muy protestado. Cometió errores aunque sin importancia y sin repercusión de cara al marcador. Pecó de tarjetero, mostrando siete cartulinas en total, algunas innecesarias y alguna otra mereció ser la roja. En su descargo diremos que los dos equipos no dieron facilidades, pues los nervios y la tensión jugaron más de una mala pasada a los jugadores. Fueron amonestados en el equipo local Primi, Pi-

(Continúa en la página siguiente)

M.C.D.2022

REGIONAL PREFERENTE

El OSORNO perdió una buena oportunidad para sacar algo positivo ante el VILLARCAYO

(Viene de la anterior)

rri, Michel y Carlos y en el Aguilar, Paco, Chuchi y Nani.

Goles.

1-0. Minuto 18. José Ares.

2-0. Minuto 58. Pedri.

2-1. Minuto 71. Paco.

Comentario.

Este encuentro había despertado gran expectación. No era para menos. Y ello se reflejó en las gradas de "La Camareta". Sin embargo esa expectación no tuvo el debido reflejo en el terreno de juego a excepción de los últimos veinte minutos.

Ambos equipos se jugaban mucho de cara a sus pretensiones de conseguir el ascenso a la Tercera División. Sin embargo en la primera mitad vimos a un Aguilar que no justificó en modo alguno su situación de líder en la tabla de clasificación, mostrándose excesivamente conservador, jugando con dos puntas y cinco defensas, aguantando y sin arriesgar absolutamente nada. En cambio el Guardo lo puso todo, el nervio, el empuje, las jugadas de peligro y los goles. Así llegó pronto el primer gol, obra del pequeño de los hermanos Ares, que sirvió para templar el juego alocado y nervioso del conjunto guardense. Pudieron los locales marcar otro tanto al culminar Gelo una de las mejores jugadas del encuentro, pero su remate de cabeza fue atajado magníficamente por el meta visitante Chuchi, sin duda en la mejor parada de toda la tarde.

En el minuto 13 de la segunda mitad quedaba sentenciado el encuentro en un contragolpe muy bien llevado por Michel Ares, que dejó el balón en buena situación para que Pedri fusilara el gol. A partir de entonces el Guardo baja la guardia y el mister guardense del Aguilar, Carlos González, se olvida de las precauciones defensivas y adelanta a sus hombres. Barsen, uno de los mejores puntales del equipo visitante se lanza al ataque y su compañero Paco marca el tanto del honor, aunque el meta local estuvo a punto de evitarlo.

A partir de aquí la emoción sube y sube por momentos. Los dos equipos se lanzan al ataque de forma desesperada y en busca del gol, sin contemplaciones. El Aguilar empuja y presiona en el área local, pero el Guardo contragolpea peligrosamente. Agustín a punto estuvo de marcar, pero Chuchi atajó muy bien el balón. Fueron unos veinte minutos de juego primorosos.

El Guardo, a pesar de contar con las bajas de Buján y Raúl, hombres claves en el once titular de Lalo, cuajó un gran partido. Le vimos más disciplinado y conjuntado, luchando todos para todos y mereció la victoria porque arriesgó y luchó más que su oponente. En cambio el Aguilar sólo arriesgó cuando tenía dos goles en contra. Han pasado equipos mejores que el por La Camareta esta temporada. No obstante sí se mostró como equipo conjuntado, sin divismos y muy disciplinado.

FROMISTA, 0
VELILLA, 1

Frómista, 11.

Alineaciones.

FROMISTA: Espinosa, Angel, Kigan, Javi, Moran, Santi Barrios, Gutiérrez, Beto, Herrero, Miguel y Pirri.

VELILLA: Llorente, Javi, Collantes, Pipe, Josines, Manu, Alberto (López, m.78), Pérez, Angel, Paulino y Pola.

Arbitro.

Dirigió el encuentro el colegiado vallisoletano Arturo Guerra. Excelente su actuación. No mostró ninguna cartulina, siguió el juego de cerca y aplicó bien la ley de la ventaja. Al final fue aplaudido por el público y recibió una ovación asimismo de todos los jugadores.

Gol.

0-1. Minuto 26. Collantes de gran disparo por toda la escuadra.

Comentario.

Partido jugado de poder a poder y muy igualado, sin calidad, sobre todo por el fuerte viento que sopló durante todo el encuentro. El equipo local saltó al terreno de juego con ganas de dar una satisfacción a su afición, pero el Velilla se defendió muy bien, cerró huecos atrás y no permitió que los delanteros del Frómista disfrutaran de buenas ocasiones de cara al gol, salvo una en el minuto 15, en las botas de Beto, que remató dos veces y en las dos el portero visitante respondió con grandes paradas.

La segunda mitad transcurrió por los mismos derroteros, aunque el Frómista buscó el tanto del empate y durante los últimos veinte minutos acorraló al Velilla en su área, sin que pudiera sacar provecho de su dominio, por cuanto los muchachos de Adolfo se defendieron con mucha seriedad e impidieron que su portería fuese batida, llevándose dos importantes puntos de Frómista.

El resultado no se puede decir que fuese injusto, aunque la victoria podía hacer caido también del lado del equipo local.

VILLARCAYO, 3
OSORNO, 1

Partido disputado en el campo del Soto, con terreno de juego en buenas condiciones, tarde fría y de fuerte viento que deslució el espectáculo. Al descanso los locales ganaban ya por 2-0.

Alineaciones.

VILLARCAYO: Lico, Juan Carlos, Gutiez, Martín, Ronda, Lean, Tabo (Fernando, m.76), Nacho, Richar, Chema, y Javi (Roberto, m.68).

OSORNO: Pisa, Hinojal, Quique (Ladis, m.46), Juan Carlos, Vicente, Pedro Sánchez, Boudón, Jordi, Gallego, Delgado (Juanma, m.57) y Matallana.

Arbitro.

Dirigió el encuentro el colegiado burgalés señor Blanco Gutiérrez. Bien.

Goles.

1-0. Minuto 15. Tabo de fuerte chut desde fuera del área.

2-0. Minuto 32. Jugada entre Nacho y Tabo, el balón va a parar a Ronda y éste bate a Pisa.

3-0. Minuto 52. Jugada de Tabo y Lean y finalmente es Javi quien se hace con el esférico y marca.

3-1. Minuto 75. Quique lanza desde fuera del área y el viento se encarga de llevar el balón en parábola hasta el fondo de las mallas.

Comentario.

Al Villarcayo le salió el partido de la temporada frente a un Osorno que no le causó demasiados problemas. El fuerte viento reinante deslució el juego, aunque los locales se mostraron muy superiores en todo momento, dominando en todas las líneas y creando no pocas ocasiones de gol, por lo que se fueron al descanso con dos tantos en su casillero. Mientras tanto el Osorno aguantó como pudo en su parcela y apenas si se acercó en alguna oportunidad a la puerta bien defendida por Lico.

A poco de reanudarse el partido llegaría el tercer y definitivo tanto de los locales, lo que les hizo relajarse. Ello fue aprovechado por el Osorno para salir de su campo y protagonizar algunos contragolpes buscando el gol, que llegaría gracias a un buen disparo de Quique que ayudado por el viento se coló como un obús en la portería local, sin que Lico pudiera hacer nada por evitarlo.

Tabo por los locales y Boudón en el Osorno, fueron los dos jugadores más destacados.

Nissan Trade
Toneladas de Sentido Práctico.

NISSAN
20 modelos. Desde 1.700.000 Pts. (P.V.P.)
NISSAN PATROL – NISSAN VANETTE
FURGONES – CAMIONES
Concesionario:
VIVAPA, S. A.
EXPOSICION Y VENTA
Avda. Manuel Rivera, 12 - Tfnos. 721446 y 721448
RECAMBIOS: Polígono Industrial P-1 C/ Extremadura. Tfnos. 730200 y 730204
TALLERES: Polígono Industrial P-1 C/ Extremadura. Tfno. 729320
PALENCIA

M.C.D.2022

El Cajapalencia, decepcionante de nuevo

2.ª División Nacional de Baloncesto

101-75 frente al Caja de Avila

EL CAJAPALENCIA CONTINUA SIN CONVENCER

Después de un primer tiempo sólo aceptable, los morados jugaron rematadamente mal ante un rival que basó su planteamiento en el pivot Arroyo (31 puntos)

Carlos M. SANTOYO

El Cajapalencia se impuso al Caja de Avila por 101-75 (58-40 al descanso) en partido correspondiente a la décimo cuarta jornada del campeonato liguero de 2ª División Nacional de Baloncesto.

INCIDENCIAS

El Pabellón Municipal registró la entrada más floja de la temporada en el inicio de la segunda vuelta. La recaudación, 23.000 pesetas con localidades a 300, evita todo tipo de comentario. Menos mal que la Peña Ultramantas "llena" los graderíos con su extraordinario comportamiento animando constantemente a un equipo que sigue defraudando. El resto de aficionados fueron escasísimos y prefirieron la "tele" del bar del propio recinto deportivo que aburrirse con el básket en directo.

Paco García debutó como técnico del Cajapalencia. Que los jugadores lo hicieran tan mal no fue culpa suya.

ARBITROS, ALINEACIONES Y ANOTADORES

Dirigieron la contienda los palentinos Luis Díaz y Nacho Martínez. Caseros. A sus órdenes, los equipos formaron así:

-Cajapalencia (58 + 43): Porfi Fisac (11, dos triples), Velicia (20), Ignacio Mendiguchía (18, dos triples), Tomás Teja (14), David Pérez (14) -cinco inicial- Carlos Mendiguchía (2), Angel Gómez, Víctor (2), Juanra (8) y Agustín (12, dos triples). A pesar del claro marcador de los últimos minutos, Cali no fue alineado. Eliminado por cinco personales: Teja (mn. 31).

Otros datos del conjunto morado, recogidos de la planilla de Miguel Brugera, fueron estos: rebotes defensivos, 21 (David, 7); rebotes ofensivos, 17 (Teja, 6); balones recuperados, 22 (David, 6); balones perdidos, 17 (Velicia, 5); violaciones, 1 (Teja); asistencias, 10 (Porfi, 5); tapones, 4; tiros de dentro, 24/49; tiros de fuera, 7/17; tiros triples, 6/9; tiros libres, 21/30.

-Caja de Avila (40 + 35): Maroto (14, 1 triple), Bayón (14), Mayorga (2), Alvaro (6), Arroyo (31) -cinco inicial- Ramón, Jesús (4), Juan (4) y Fernando. Eliminados por cinco personales: Juan (mn. 33) y Bayón (mn. 34).

El marcador, cada cinco minutos, registraba los siguientes parciales: mn. 5.- 8-6; mn. 10.- 25-18; mn. 15.- 44-28; mn. 20.- 58-40; mn. 25.- 65-50; mn. 30.- 71-59; mn. 35.- 88-67; mn. 40.- 101-75.

ENGAÑOSO

El Cajapalencia volvió a vencer sin convencer. Y a pesar de los 18 puntos de ventaja con los que se retiró al descanso le costó Dios y ayuda mantenerlos, aunque en los últimos minutos las eliminaciones, la arriesgada presión y el cansancio hicieran mella en los abulenses despegándose definitivamente los locales en el marcador. Eso sí, en un segundo periodo malo de solemnidad en el que mandaron en líneas generales los visitantes, más por los incomprensibles errores de los pupilos de Paco García que por sus virtudes.

Los 26 puntos finales supieron a poco al recordar que en la primera vuelta el Cajapalencia ya ganó 77-95 en Avila y el Suheca Cedesa Maristas sólo perdió en su día 68-70. Es evidente que el equipo, situado en una posición envidiable en la tabla y con muchísimas posibilidades de acudir a la fase de ascenso, debe mejorar. De poco sirve la clasificación, como el año anterior, si el espectáculo es deplorable y el rendimiento, de mantener esta línea, puede propiciar el posterior ridículo en ese sector definitivo de Cartagena. Y, por lo visto hasta ahora, no es culpa de los entrenadores. A lo mejor algunos jugadores se creen figuras...y precisan una cura de humildad para volver a empezar con garantías de éxito.

PRIMER TIEMPO ACEPTABLE

El Caja de Avila, que se desplazó a Palencia con nueve jugadores al contar con tres lesionados, comenzó bien al atragantarse su zona a los cajeros, pero éstos, a raíz de un triple de Porfi y posterior robo de balón del propio base transformado por Teja, se transfiguraron. Sin grandes alardes, pero sorprendiendo al rival con una transición muy rápida que a veces derivaba en precipitación y pérdida de balones.

El pivot visitante Arroyo sin embargo se encargaría poco a poco de limar diferencias con una muñeca envidiable que aprovechaba una y otra vez los rebotes recogidos en ataque. Y si el nº 15 abulense ganaba la partida primeramente a David y después a Juanra, el base Maroto haría lo propio con Porfi, lo que conllevó nuevos apuros para los morados salvados definitivamente a raíz de la incorporación de Agustín de Lózar cuyo acierto en los lanzamientos y el pequeño "bache" sufrido por los pupilos de Hernández Varas en los últimos minutos llevarían a ese 58-40 del descanso. Un resultado muy abultado que hacía pensar en un segundo periodo arrollador de los de casa.

PENOSO

Pero el Cajapalencia, incomprensiblemente, no supo aprovechar esa diferencia y en lugar de tranquilizar su juego la precipitación se convertiría en una constante. La zona foránea continuaba haciendo estragos en el ataque local y la muñeca del veterano Arroyo se bastaba para reducir ventajas en un equipo batallador y presionante que no daba el partido por perdido aprovechando la anarquía de los morados.

Paco García movía constantemente el banquillo con cambios mínimos en cuanto a tiempo en la cancha, pero la tónica era similar. Eso sí, con un Caja de Avila que se situaba a 10 puntos en la canasta 69-59. Instantes después del amago de tangana protagonizada por David y Bayón que, por eso del morbo, fue lo único entretenido para el respetable.

La presión a la desesperada de los visitantes seguía y también el recital reboteador y anotador del imparable Arroyo mientras el base Maroto, a pesar de su lesión nada más comenzar la segunda parte, dirigía perfectamente a sus compañeros...aunque éstos, en tres fallidos ataques tras pérdidas de balón de Porfi, diesen demasiadas facilidades a los de casa, quizás por el sorprendente nerviosismo que acarreaba tantos regalos en un "grande". De esos que había que verlos para creerlos.

(Continúa en la página siguiente)

SEXTO
TROFEO MAQUINAS RECREATIVAS Y CON PREMIO
PISCIS-28
Teléfono 72 29 58 - Ruiz de Alda, 10

MAXIMO ENCESTADOR DEL **CAJAPALENCIA**

Ultima jornada

	Ptos.
Velicia	20
Ignacio Mendiguchía	18
David	14
Teja	14
Agustín	12
Porfi Fisac	11
Juanra	8
Carlos Mendiguchía	2
Víctor	2

Clasificación general

	Ptos.
Velicia	209
Ignacio Mendiguchía	205
Teja	173
David	129
Fisac	101
Agustín	100
Carlos Mendiguchía	51
Juanra	49
Iñaki	45
Angel Gómez	30
Víctor	19
Cali	4
Chema	2

M.C.D.2022

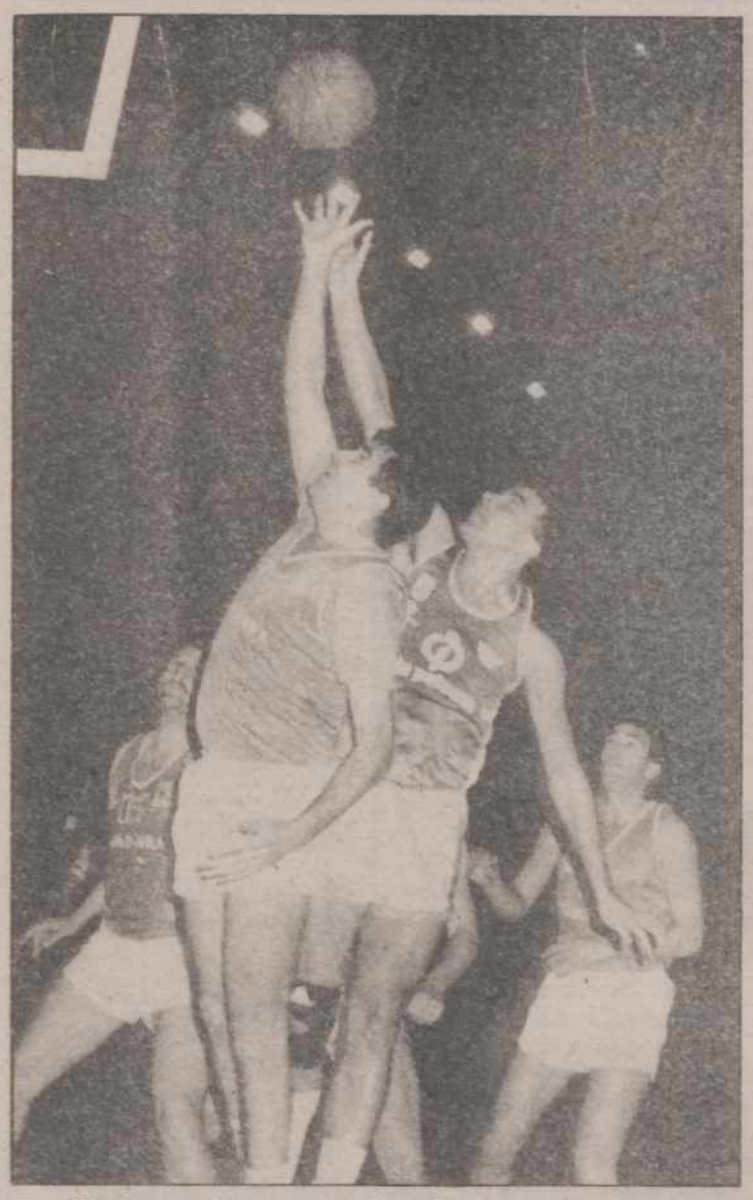

El vallisoletano Juanra no anduvo fino

101-75 en el Pabellón

(Viene de la anterior)

Sin embargo, el Cajapalencia era superior. Y sus individualidades, en cualquier momento, podían destapar el frasco de las esencias e irse definitivamente en el marcador. Un triple de Porfi situaría al equipo 74-60 y las "cosas" de Velicia harían lo demás. Sin olvidar, claro está, el bajón moral de los abulenses cuando de nuevo los locales abrían brecha en el marcador y el mazazo que supuso para su juego la eliminación de Juan y Bayón. Porque en un equipo modesto esto se acusa mucho más.

Al final, lo dicho: 101-75...pero engañoso. El Cajapalencia no sólo jugó mal, sino que hizo internacionales a algunos hombres visitantes que ni siquiera imaginaban que podrían dar tanta guerra. Con una particularidad: el conjunto morado trató de ganar por el mayor número posible de puntos. Que no jugase un solo segundo Cali, cuando a falta de cinco minutos el equipo ganaba de 20, lo dice todo.

OPINIONES DE LOS ENTRENADORES

El entrenador abulense, **Javier Hernández Varas**, nos diría al final del encuentro: *"Ha resultado muy entretenido, aunque la diferencia en el marcador a favor de los de casa no se ajustase a la realidad. En algunos momentos acariciamos la posibilidad de sorprender, pero con estos árbitros era tarea imposible. ¿El Cajapalencia? Esperaba mucho más de él. Tiene un quinteto inicial fortísimo y compenetrado, pero como siga jugando así le costará meterse en la fase de ascenso. Hoy le pusimos en apuros a pesar de las bajas, las faltas personales con que nos castigaron los colegiados...y esa lesión de Maroto recién iniciada la segunda parte que le obligó a jugar prácticamente cojo. Y es un jugador que consigue una media de 30 puntos por partido".*

Hernández Varas, técnico abulense

Paco García, míster local, opinaba de otra manera: *"La primera parte del Cajapalencia fue muy buena, si exceptuamos algunos errores. Estos no fueron muchos, pero demasiado claros: malas entregas y precipitación. En los 10 minutos iniciales del segundo periodo sufrimos una laguna ofensiva gravísima creándonos muchos problemas su defensa presionante al faltarnos un hombre que dominase la zona. ¿Que no paramos a Arroyo? Los puntos, en su mayoría, los anotó en rebotes ofensivos...y como era el más alto lógicamente los capturaba. Lo que está claro es que debemos mejorar mucho, aunque este era el primer partido con nuevo técnico después de tan solo seis entrenamientos".*

87-58 en «El Plantío» de Burgos

TERMOCLIMA, SIN PROBLEMAS ANTE SUHECA CEDESA MARISTAS

Tras un primer periodo pésimo, los palentinos reaccionaron perdiendo «sólo» por dos puntos en el segundo

Encuentro correspondiente a la décimo cuarta jornada de 2ª División Nacional de Baloncesto jugado la mañana del domingo, ante poco público, en el Polideportivo El Plantío de Burgos. Al descanso se llegó con el resultado de 50-23 a favor de los locales.

Mal arbitraje de los burgaleses García y Crespo. Eliminaron al local Alonso en el mn. 33.

-Termoclima (50 + 37): San Francisco (13, un triple), Ausín (21, un triple), Alonso (5), González (12), López (20) -cinco inicial– Martínez (6), San Martín (2), Gil (8) y Orcajo.

-Suheca Cedesa Maristas (23 + 35): Jaime (9), Emperador, Galindo (9), De la Calle (18), Mota (7) -cinco inicial– Tasio (4), Infante (1), Sendino, Vallejera (6) y Catalina (4).

Otros datos técnicos del conjunto palentino: tiros libres, 18/31; tiros de dos puntos, 20/50; tiros triples, 0/5; rebotes defensivos, 24 (De la Calle, 5); rebotes ofensivos, 8 (Catalina, 2); balones perdidos, 23 (Emperador y Jaime, 7); balones robados, 11 (Mota, 4); balones cortados, 7 (Vallejera, 3); asistencias, 5 (Catalina, 2); violaciones, 3; tapones, 3 (Galindo, 2).

El marcador, cada cinco minutos, registraba los siguientes parciales: mn. 5.– Termoclima 15, Suheca 3; mn. 10.– 32-8; mn. 15.– 40-20; mn. 20.– 50-23; mn. 25.– 65-29; mn. 30.– 74-41; mn. 35.– 81-51; mn. 40.– 87-58.

COMENTARIO

El Suheca Cedesa Maristas cayó derrotado frente a uno de los equipos más fuertes del grupo, el Termoclima, a pesar de ver mermado éste su potencial a raíz de la marcha de Vicente Lafuente al Elosúa. Y, para no variar, perdía de nuevo merced a su pésima primera parte en la cual los burgaleses conseguían 27 puntos de ventaja, mientras en la reanudación imperaría la igualdad como demuestra esa diferencia de tan solo dos puntos para el Termoclima.

Los primeros 20 minutos fueron de total dominio burgalés, equipo que se marchó rápidamente en el marcador debido principalmente al penoso porcentaje de los palentinos en ataque (6 de 25 tiros en juego en la primera mitad), así como a los numerosos despistes en defensa. Esto, obviamente, permitía al Termoclima conseguir canastas fáciles, muchas de ellas con sus jugadores completamente solos bajo el aro.

En la reanudación la tónica fue similar en los inicios con una zona 2-1-2 del Termoclima que ahogaba el ataque colegial posibilitando la mayor diferencia del encuentro: 67-29 en el mn. 25. A partir de este momento, el Suheca Cedesa Maristas, mucho más centrado, comenzó a reducir distancias gracias a su mejoría en defensa y fuerza en el rebote, lo que permitía sacar el contraataque resolviendo a su vez con mayor acierto el ataque estático. En resumen, 15 últimos minutos de claro dominio palentino ante los mismos titulares burgaleses que apabullaran en el primer periodo.

Destacar en el Suheca su buena segunda parte y, a nivel individual, a De la Calle, Mota y Oscar Vallejera.

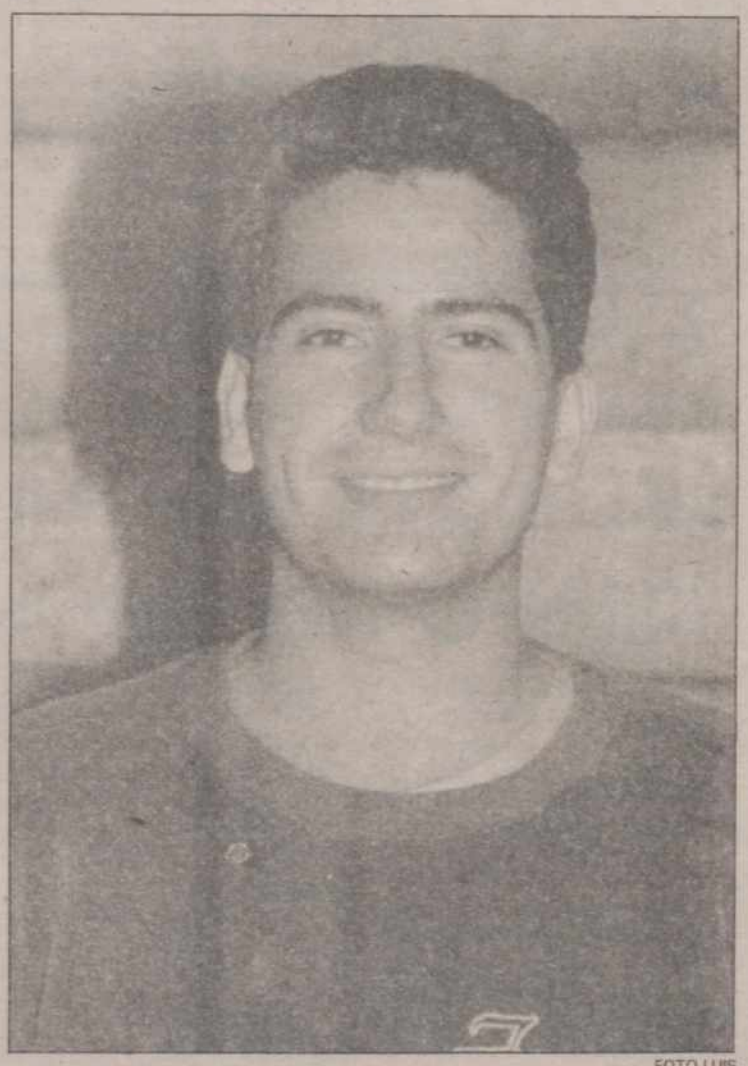

FOTO LUIS

Oscar Vallejera, destacado en Burgos

Resultados y Clasificación

Los resultados completos de la pasada jornada:

Termoclima-SUHECA CEDESA MARISTAS	87-58
CAJAPALENCIA-Caja de Avila	101-75
MX. Onda-Avilesina	94-80
Tetramín La Bañeza-Vetusta	80-82
Lostal-Cajazamora	70-80
Trébol Grupo-Adus	96-98

Descansó: ..... Juventud Torreconfort

CLASIFICACION

	J.	G.	P.	PF.	PC.	Ptos.
1.—Cajazamora	13	11	2	1376	1104	24
2.—CAJAPALENCIA	13	10	3	1123	967	23
3.—Vetusta	13	10	3	1158	1042	23
4.—Termoclima	13	9	4	1163	978	22
5.—Adus	13	9	4	1096	1001	22
6.—La Bañeza	13	7	6	1095	982	20
7.—Trébol	13	7	6	1106	1028	20
8.—Lostal	13	7	6	1060	1040	20
9.—Helmántico	13	5	8	1018	1092	18
10.—Juventud	12	4	8	921	987	16
11.—Caja de Avila	13	3	10	941	1075	16
12.—SUHECA CEDESA	13	1	12	835	1190	14
13.—Avilesina	13	1	12	972	1378	14

M.C.D.2022

1.ª División Nacional Femenina de Voleibol

3-0 ante el C.D.U.

CAFES TARRERO TAMBIEN PERDIO EN VALLADOLID

El Cafés Tarrero continúa sin conocer la victoria en 1ª División Nacional Femenina de Voleibol, aunque la derrota cosechada este domingo en Valladolid entrara en el terreno de la lógica. Y es que en la capital pucelana las pupilas de Rafa Aguado se midieron con el potente Universidad de Valladolid, equipo que se impuso claramente: 3-0. Los parciales: 15-5, 15-8 y 15-10.

El conjunto palentino alineó como sexteto inicial a Ana Matilde, Virginia, Begoña, Chus Conde, Inma García e Inma Díez. Posteriormente se incorporarían al juego Resu de la Fuente, Chus Hernández y Marichu.

La clave de la derrota, independientemente del poderío de las universitarias, estuvo en la pésima recepción de Cafés Tarrero ante un saque mortal de las locales. Estas se desenvolvieron con muchísima rapidez en la cancha desarbolando a unas palentinas que, para no variar, tampoco hilaron muy fino que digamos en el bloqueo, aunque hay que destacar su extraordinario espíritu de lucha a pesar de ser conscientes de las pocas posibilidades de triunfo que tenían.

En definitiva, nuevo traspiés del Cafés Tarrero que, para postre, la próxima jornada recibe en el Pabellón Municipal al Emeve de Lugo, líder de la categoría y con solo una derrota en su haber. El panorama no anima por consiguiente al optimismo, aunque el equipo no pierde la esperanza.

2.ª División Nacional Femenina de Voleibol

3-0 en el Pabellón frente al Diego Porcelos

SIN JUGAR BIEN, NUEVO TRIUNFO DEL EUROMUTUA

El C.V. Euromutua se impuso al Diego Porcelos de Burgos por 3-0, en partido correspondiente al campeonato liguero de 2ª División Nacional Femenina de Voleibol. Los parciales: 15-13, 15-5 y 15-13.

Como se presumía, no resultó tan sencillo el encuentro ante el cuadro burgalés. No obstante hay que significar que las palentinas, sin jugar un buen partido, se anotaron una importante victoria que las permite continuar en cabeza de la clasificación a la espera de la confrontación con el Universidad de Valladolid el próximo sábado.

El partido no fue entretenido, sobre todo por la irregularidad de Euromutua que alternó acciones de mérito con errores infantiles. Sólo su mejor saber estar en el campo y la propia responsabilidad de las burgalesas, que sabiéndose inferiores no se atrevieron a ganar un solo set, hizo posible la cómoda victoria final.

En esta ocasión, el saque, tantas veces el mejor arma de las pupilas de Jesús Merino, fue muy poco efectivo cometiéndose numerosos errores, sobre todo al comienzo del encuentro. La defensa de segunda línea no fue capaz a lo largo del choque de controlar los débiles ataques burgaleses que sorprendían una y otra vez a las palentinas, la mayor parte de las veces fintando a zona 1 y 5.

Lo mejor del partido, sin duda, fue el resultado ante un equipo en franca progresión y que al final de la liga estará en las primeras posiciones.

Por el Euromutua se alinearon inicialmente Carmen y Chiqui al pase, con Floren, Sonia Vallejo, Pili y Cristina al remate, entrando posteriormente Sandra, Flor y Sonia Fuente.

2.ª División Masculina de Voleibol

1-3 en el Pabellón Hispánico

C. Y L. PALENCIA-91 ACABO CON LA IMBATIBILIDAD CASERA DEL UNIVERSIDAD DE LEON

El C. y L. Palencia-91 de la 2ª División Nacional de Voleibol quebró la imbatibilidad que tenía el Universidad de León en su Pabellón Hispánico ganando 1-3. Los parciales: 11-15, 10-15, 15-13 y 3-15 en 22, 20, 30 y 10 minutos de juego respectivamente. Un marcador que deja clara tanto la superioridad de la selección nacional juvenil como el buen juego desarrollado, principalmente en defensa.

José Miguel Serrato alineó a Díaz, Carreño, Ruiz, Villegas, Pérez, González, E. Sánchez, Colom, A. Sánchez, De la Fuente, Del Rosario y Palencia. En el Universidad de León jugaron Robles, Morante, Nogal, Martín, Estévez, Alonso, Merino, De la Concha, Luna y Yudego. Arbitró sin complicaciones el leonés Díez.

Desde el inicio, C. y L. Palencia-91 basó su juego en una fuerte defensa, con un boqueo bien armado, frente al cual los leoneses se estrellaban una y otra vez. Carreño y Alvarez, con sus remates en corto por zona 3, se encargaban de subir los puntos al marcador bien apoyados por los colocadores Palencia y Villegas, junto a Colom y González por 1 y por 4. Esta fue la tónica de los dos primeros sets. En el tercero, el ataque leonés funcionó mejor, lo que unido a una cierta relajación de la selección propició la pérdida del mismo, aunque imperase la igualdad. El cuarto no tuvo color al arrollar los palentinos.

En resumen, buen partido de los pupilos de Serrato cuya progresión es evidente, como ratificarán a partir de las 18.30 del próximo sábado, en el Campo de la Juventud, recibiendo al Reprografía Mata de Valladolid en encuentro aplazado.

1.ª División Autonómica Masculina de Baloncesto

CASTILLA Y AGUILAR PERDIERON EN AVILA Y BENAVENTE

Carlos Juez

Los representantes palentinos en 1ª División Autonómica Masculina de Baloncesto no tuvieron mucha suerte que digamos en sus compromisos del pasado fin de semana cosechando tanto Castilla como Aguilar sendas derrotas. El C.B. Juventud Auto Escuela Ignacio por su parte descansó atendiendo al calendario liguero.

SEGUROS CASER 85, CASTILLA 82

El C.D. Castilla regresó de vacío de su desplazamiento a Avila donde encajó una derrota mínima, pero quizás trascendental para sus aspiraciones de clasificación para la fase de ascenso. El resultado final fue 85-82 después de llegarse al descanso con 44-36 a favor de los de casa.

-**Seguros Cáser:** Tejado (8), Del Castillo (14), Hernández (17), Somoza (15), García (6) -cinco inicial– Del Pozo (14), Gandía (2), Garcinuño (1), R. García (4), Martín (4) y Garrido. 33 faltas personales.

-**A. Castilla:** Carlos Gómez (6), Fernando López (12), Javier Hoyos (12), Carlos Juez (27), Baltasar Cermeño (7) -cinco inicial– Carlos del Olmo, Mediavilla (6), Casado (9), Abel (3) y Sanz. 27 faltas personales.

BENAVENTE 71, AGUILAR 61

El C.B. Aguilar plantó cara en tierras zamoranas al Benavente, como demuestra que en el descanso los pupilos de Felipe de la Torre ganasen 31-36. Sin embargo, el cuadro local reaccionó en el segundo periodo y a raiz de situarse por delante en el marcador contaron con la colaboración de un cuadro galletero que perdió por completo los papeles después de haber hecho lo más difícil.

Que el Aguilar tan solo consiguiese 10 puntos en los 12 últimos minutos del encuentro resulta de los más significativo y explica una derrota que, de haber mantenido la calma, pudo convertirse en victoria.

2.ª División Femenina de Baloncesto

FILIPENSES CAJASALAMANCA 61, DELICIAS 44

Raquel FOTO LUIS

Al descanso, 31-18.

-**Filipenses Cajasalamanca:** Mariajo (2), Eva (8), Marta, Coral (16), Mónica Domínguez (2), Puri (2), Nuria, Mónica Bultó, Rosa Rodrigo (13), Rosa Infante (4) y Raquel (9).

Desde el inicio del encuentro el equipo local demostró quién era el mejor marchándose rápidamente en el marcador (6-1, mn. 5). La presión en toda la cancha de las pucelanas sólo consiguió mantener esas diferencias, 11-7 en el mn. 10. Una buena racha, con buen porcentaje en el tiro, hizo que se lograse un parcial de 13-4 alcanzándose una diferencia de 13 puntos (24-11) en el mn. 15, ventaja con la que se llegaría al descanso (31-18).

Durante la segunda mitad las diferencias se mantuvieron entre los 10 y los 14 puntos para llegar al mn. 13 con 47-37. Reaccionaron las palentinas y con contínuos robos de balón consiguieron abrir el definitivo hueco llegando a disfrutar de 20 puntos (58-38, mn. 17), aunque las visitantes recortaron esa diferencia hasta el definitivo 61-44.

Destacar las buenas defensas de ambos equipos. A nivel individual, el buen encuentro de Eva y la segunda parte de Coral.

M.C.D.2022

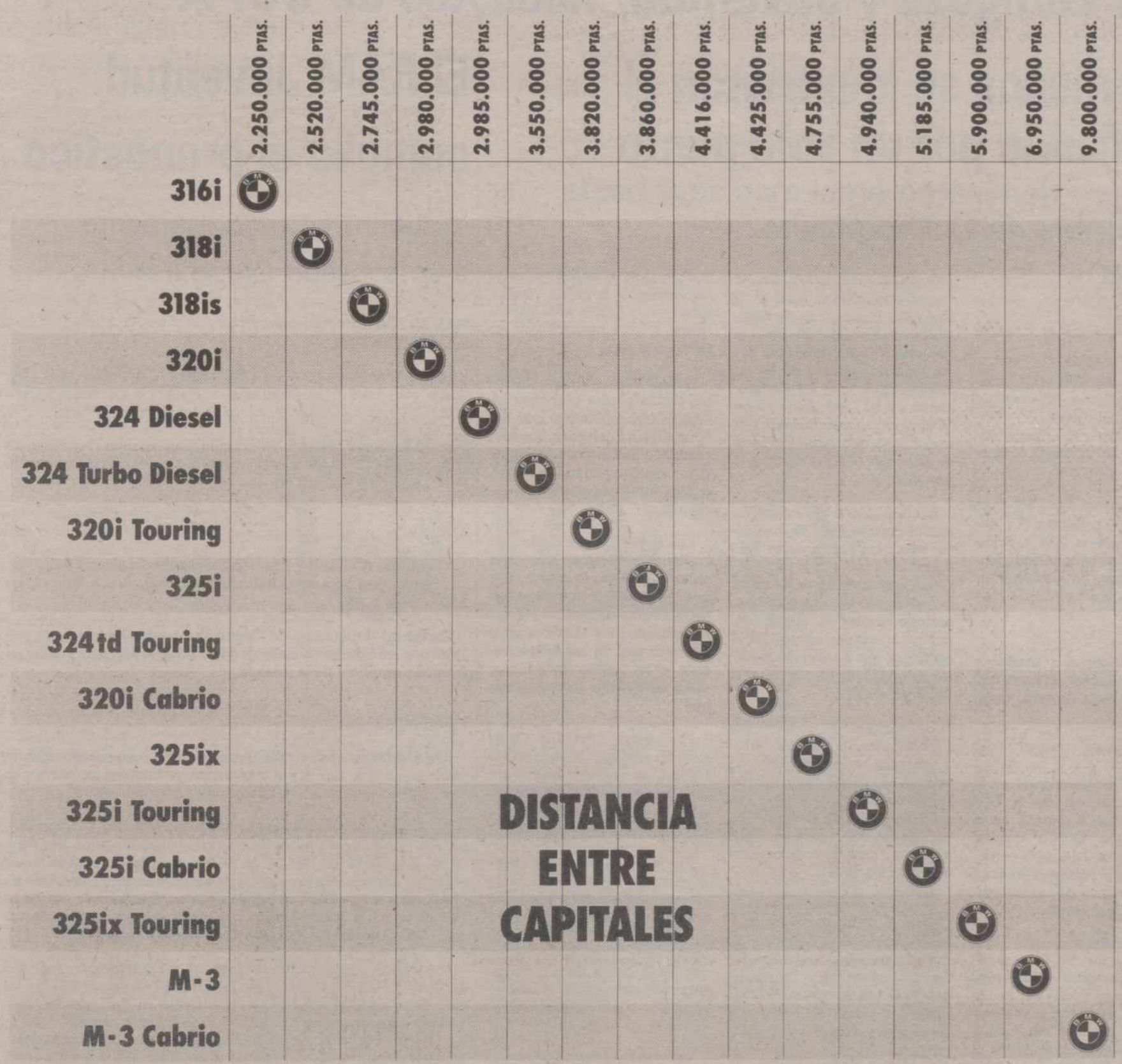

LA SERIE 3 EN EL 90. **LA SERIE 3 EN EL 900.**

RUIZ NICOLI EWDB

Pocos saben lo lejos que se puede llegar en BMW a partir de un precio final recomendado de **2.250.000** pts. (IVA incluido). Aquí comienzan las posibilidades en serie. La Serie 3 de BMW.

Una gama que tras la última reducción arancelaria está aún más cerca. Y con ella las prestaciones, la seguridad y la extensa dotación de su Equipamiento Integral de serie.

Visite nuestra concesión o llame al **900-10 20 30** sin cargo. Pregunte el precio de los modelos o de opciones como el ABS o el Aire Acondicionado. Le gustará oirlo.

En la Serie 3 de BMW.

AYRSA

Pisuerga, 5 (Poligonillo). Tel. 72 12 54.
PALENCIA

M.C.D.2022

BALONCESTO

CAI Zaragoza y Juventud, finalistas de COPA

Los maños se impusieron al R. Madrid por un solo punto

Siempre dominaron en el marcador hasta la igualada del último minuto

R. MADRID, 73;
CAI ZARAGOZA, 74.

Las Palmas de Gran Canaria, EFE.

Real Madrid (39+34): Llorente (12), Frederick (6), Antonio Martín (11), Biriukov (22) y Fernando Romay (5), -equipo inicial-, "Piculín" Ortiz (8), Villalobos (3) y Cargol (6).

CAI Zaragoza (44+30): José A. Arcega (8), Zapata (8), Andreu (14), Davis (19) y Belostenny (9), -quinteto inicial-, Fernando Arcega (6), Aldama, Hernández (8), Ruiz y Murcia (2).

ARBITRO:

Vicente Sanchís (Catalán) y Jesús Arencibia (Tinerfeño). Técnica a Jesús Carreras (min. 29).

INCIDENCIAS:

Cinco mil espectadores en la primera semifinal de la LIV Copa del Rey disputada en el Polideportivo Centro Insular. Los jugadores del CAI repartieron balones al público, menos en el sector que ocupaban los seguidores del Real Madrid.

COMENTARIO:

El CAI Zaragoza volvió a protagonizar una sorpresa en la Fase Final de la Copa, al eliminar en la primera semifinal a uno de los grandes favoritos al título y actual campeón, el Real Madrid, en un encuentro donde siempre dominaron en el marcador y en la cancha, salvo un empate en el último minuto, 73-73.

Con este resultado, el CAI vuelve a disputar la final de la Copa SM El Rey, una competición que ya la ganó en 1984, al vencer al F.C. Barcelona por 81-78, bajo el liderazgo de Kevin Magee. Asimismo, las eliminaciones del F.C. Barcelona y Real Madrid, dejan una final de Copa inaudita, ya que desde 1969 uno de estos dos equipos siempre la protagonizó.

El cinco inicial que colocaron ambos entrenadores dejó entrever una dura pugna, tanto bajo los tableros como en el juego exterior, y el duelo entre Romay y Belostenny se hizo patente en el marcaje mutuo de asignación, aunque el más perjudicado fue el soviético, que a los cinco minutos de partido se colocó con tres faltas personales.

La velocidad en el juego del CAI, encabezada por José Antonio Arcega, unida a la falta de acierto en los lanzamientos de media distancia de los jugadores del Real Madrid, hicieron que los maños se colocaran once puntos arriba ante la desesperación de George Karl, 4-13.

Pero a partir de ese momento, y después de un tiempo muerto pedido por el técnico blanco, los madrileños comenzaron a recortar diferencias en el marcador ante la alegría de sus incondicionales, que acogieron con júbilo las acciones de los incorporados en pista, Quique Villalobos y "Piculín" Ortiz".

Los últimos minutos de la primera mitad estuvieron marcados por la dureza en defensa de los dos quintetos, situación en la que salió mal parado el mayor de los Arcega, que en un choque fortuito con Cargol tuvo que retirarse a los vestuarios con un corte en la ceja.

George Karl realizó numerosos cambios, para encontrar un "cinco" que superase la gran defensa del CAI Zaragoza, que sólo cambio a zonas cuando Belostenny encajó su cuarta personal, en los últimos momentos del encuentro.

Los siete minutos finales del encuentro se vivieron más con el corazón que con la cabeza, con una increíble fase de errores por los dos equipos, tomando la responsabilidad los hombres altos del CAI, con un inspirado Andreu y un sobrio Belostenny, tanto en defensa como en ataque.

Por contra "Piculín" Ortiz, que se enfrenta a su antiguo equipo, no acertaba con el aro contrario ni bajo los tableros ni en los tiros libres, y se le vio, por momentos, fuera de sitio.

Biriukov, máximo anotador del partido, fue el único recurso ofensivo en el último tramo de encuentro, logró el empate, pero cuando su equipo se negó al uno más uno de "Piculín" y decidió, con 73-74, buscar un lanzamiento de media distancia, "Josechu" recibió un tapón histórico del pivot Enrique Andreu.

En la última fase del partido ambos equipos rivalizaron en errores y el Real Madrid no tuvo el control de anteriores encuentros, ante un CAI que festejó con gran júbilo el triunfo.

Juventud y CAI pagaron con «sangre» su clasificación

Las Palmas de Gran Canaria. EFE.

La clasifificación para la gran final de la LIV Copa S.M. el Rey costó no sólo sudor al CAI de Zaragoza y al RAM Juventud, sino también sangre, ya que dos de sus jugadores tuvieron que ser atendidos por los servicios médicos de la organización: Fernando Arcega, del CAI, con un corte en la ceja izquierda, y Carlos Ruf, del RAM, con posible fractura del tabique nasal.

Arcega recibió un golpe involuntario del jugador del Real Madrid Cargol, mientras que Ruf recibió un codazo de Mike Davis, cuando éste protegía la posesión del balón tras un rebote defensivo.

Canarias parece ser gafe para el Real Madrid, ya que tampoco pudo acceder a la final en la edición de 1986 en Santa Cruz de Tenerife al ser eliminados también sorprendentemente en cuartos de final por el modesto Cajabilbao.

El conjunto maño ganó el partido en la lucha bajo los tableros, con un gran destacado, Quique Andreu, quien recordará especialmente este encuentro por su rendimiento y, especialmente, por un tapón de oro cuando Biriukov intentaba la canasta del triunfo madrileño.

"Piculín" Ortiz, el jugador más aplaudido de la competición, evidenció falta de conjunción y no fue el revulsivo que esperaban los incondicionales madridistas.

El CAI Zaragoza, que no juega una final de la Copa desde 1984, donde ganó al Barcelona (81-78) merced al concurso del estadounidense Kevin Magee y a la dirección del argentino León Najnudel.

El RAM Juventud cumplió el pronóstico

Y superó en todo momento a un cansado Grupo IFA

GRUPO IFA, 81;
RAM JUVENTUD, 93.

Grupo IFA (34+47): Abad (12), Scurry (23), Joan Creus (19), Bosch, (4) y Davis (16) -cinco inicial-, Heras (3), Cervantes y Ortiz (4).

RAM Juventud (44+49): Villacampa (20), Johnson (14), Montero (10), Lampley (24) y Morales (2) -cinco inicial-, Ruf (12), Jofresa (7), Pérez, Remón y Margall (4).

ARBITROS:

Víctor Mas (Catalán) y Eduardo Sancha (Madrileño). Eliminados por cinco faltas personales Morales (min. 32), Bosch (min. 33) y Johnson (min. 35).

Encuentro disputado en el Centro Insular de Deportes, que presentó una entrada aproximada de 5.000 aficionados, para presenciar la última semifinal de la jornada.

COMENTARIO:

El RAM Juventud cumplió el pronóstivo y superó en todo momento al Grupo IFA, que acusó el esfuerzo realizado en los cuartos de final, donde eliminó al F.C. Barcelona.

El público grancanario deseaba una final entre CAI y Grupo IFA, pero los verdinegros evidenciaron su condición de equipo más regular en la primera fase de la Liga ACB y su ritmo de partido nunca encontró respuesta en los pupilos de Manel Comas. El Juventud no quiso verse sorprendido como en jornadas anteriores le ocurrió al FC. Barcelona y Real Madrid, y desde el principio quiso marcar diferencias para evitar agobios en los minutos finales.

Los cuatro estadounidenses, Johnson y Lampley por parte del Juventud, y Davis y Scurry por el Grupo IFA, desarrollaron un baloncesto de gran nivel, y se convirtieron en los jugadores más valiosos de sus respectivos equipos. Precisamente Lampley y Johnson fueron los máximos anotadores del RAM, pero la escapada de los hombres que dirige Herb Brown no se produjo hasta que Villacampa soltó su brazo, formando un trío de ataque que rompió totalmente la defensa planteada por Manel Comas.

El Grupo IFA sólo pudo aprovechar los fallos en ataque de su rival e ir a remolque en el marcador, destacando únicamente las acciones ofensivas de Scurry, y se vio privado de la actuación que realizó Creus el día anterior, ya que el base catalán no encontró su posición dentro de la cancha.

En cambio el Juventud, perfectamente dirigido por Rafael Jofresa, fue estabilizando su ventaja alrededor de los diez puntos, diferencia que conservó hasta el final de los primeros veinte minutos, durante los que dejó entrever quién iba a convertirse en el segundo finalista.

En la segunda parte el juego transcurrió bajo las mismas características, sin que el Grupo IFA acertase a romper la defensa de asignación de Herb Brow Juventud, evidenciando falta de preparación del encuentro.

Con anterioridad el Grupo IFA había ganado en cuatro ocasiones al RAM Juventud, pero en un encuentro tan decisivo como la semifinal de la Copa acusó falta de experiencia y confianza en sus posibilidades.

El rendimiento del Grupo IFA fue muy discreto y no supo aprovechar las eliminaciones de las dos torres del RAM Juventud, Morales y Johnson, ya que éste siguió con una gran regularidad en sus acciones, destacando el trabajo de Lampley bajo los tableros, con 2 tapones, 9 rebotes (3 ofensivos) y 24 puntos.

Creus se mostró más inspirado y Scurry mejoró en ataque, pero sólo pudieron evitar una victoria cómoda del Juventud, que se despidió con un triple del pivot Ruf, en el último segundo.

M.C.D.2022

El fútbol gallego, paralizado por un plante arbitral

Los colegiados exigen más seguridad y atención económica

Santiago de Compostela, (EFE).–Todas las competiciones ligueras de la Comunidad Autónoma de Galicia, incluida la Tercera División Nacional, fueron suspendidas este fin de semana debido a las discrepancias surgidas entre el Colegio de Arbitros y la Federación Territorial de Fútbol.

Este fin de semana no se jugó ninguno de los mil encuentros de Tercera, Regional Preferente, Primera, Segunda y Tercera Regional y categorías inferiores de aficionados, juveniles e infantiles, por falta de colegiados.

Los árbitros se negaron a recoger la asignación de partidos por considerar que la Federación Territorial de Fútbol no cumplió los compromisos que había adquirido con aquel colectivo, principalmente en aspectos referidos a seguridad en los campos de fútbol, así como a cuestiones de tipo económico.

La decisión de plante de los árbitros de fútbol provocó que el titular de la Federación Gallega de Fútbol, Basilio Caramés, anunciase la decisión de suspender la jornada, para evitar que los equipos viajasen a sus respectivos desplazamientos con los consiguientes perjuicios económicos.

Tras diversas reuniones, en la tarde del sábado Caramés y el presidente del Colegio de Arbitros, Oscar Medin Prego, llegaron a un acuerdo, según el cual, durante la próxima semana las competiciones volverán a la normalidad.

Este fin de semana algunos clubes decidieron celebrar partidos amistosos –para que los jugadores no perdieran la forma– que fueron dirigidos por aficionados, ante la ausencia de árbitros colegiados.

El plante afectó a medio millar de colegiados de las distintas categorías, cifra que el presidente del Colegio considera insuficiente, toda vez que cada semana no es posible pitar la totalidad de partidos, debido, principalmente, a la coincidencia de la mayor parte de los encuentros con la jornada dominical.

Esta situación obliga, en muchos casos, a que los colegiados piten hasta tres partidos durante el fin de semana.

DETENIDO UN JUGADOR DE TERCERA POR AGREDIR A UN ESPECTADOR

Santaella (Córdoba), (EFE).–El futbolista Juanele, de Pozoblanco C.F., equipo que milita en el grupo X de la Tercera División, fue detenido por la Guardia Civil como presunto autor de agresión a un espectador al término del encuentro Santaella-Pozoblanco.

Conducido al cuartel de la Benemérita, Juanele fue puesto en libertad dos horas después tras haber prestado declaración, quedando pendiente de una posible actuación judicial, informaron a EFE fuentes policiales.

En el curso del partido Santaella-Pozoblanco, que terminó con el resultado de 2-0, se originaron varios enfrentamientos entre los aficionados locales y los jugadores visitantes, en los que resultó lesionado un espectador, que, al parecer, fue quien presentó denuncia verbal contra Juanele.

Telemadrid exigirá dos millones al At. Madrid por prohibir sus cámaras en el Vicente Calderón

Madrid, (EFE).–Telemadrid (TM3) denunciará al Atlético de Madrid y le exigirá dos millones de pesetas, como queda fijado en el contrato suscrito con la Liga de Fútbol Profesional (LFP), por la prohibición de entrar ayer con cámaras al Vicente Calderón en el partido frente al Ath. Bilbao, informó a EFE un portavoz de TM3.

Las unidades móviles del canal autonómico madrileño acudieron de mañana a las 10.00 horas al estadio para colocar las cámaras en su lugar habitual, pero les fue impedida la entrada por los vigilantes del estadio, aduciendo que la directiva del club había dado orden de no permitir el acceso de cámaras, a excepción de las de Televisión Española.

Tras acudir con un notario para tomar constancia de la prohibición, los trabajadores de TM3 abandonaron el estadio.

Jesús Gil, presidente del Atlético de Madrid, había anunciado en los últimos días que no iba a permitir la entrada al Vicente Calderón a las cámaras de los canales autonómicos hasta que no le fueran abonados 75 millones de pesetas.

Esta cantidad es la que el presidente del Atlético exige como indemnización por la cesión de TM3 a televisiones extranjeras de las imágenes de tres encuentros disputados en el Vicente Calderón frente al Valencia, Sporting y Málaga.

UNA VEZ MAS FORD LE DA MAS

Resta
150.000 PTS.
y te llevas uno

Con o sin coche usado

Este mes puedes ahorrarte hasta 150.000 Pts. al comprar tu Ford Escort.

150.000 Pts. reales, aunque no tengas coche usado que entregar.

Aprovecha esta oportunidad. Acércate a tu Concesionario Ford.

Oferta válida durante este mes y para unidades en stock.

Existe una oferta equivalente para comprar tu Ford Orion.

Ford

PALENCIA
AUTOPALSA
Ctra. de Valladolid, Km. 4,500

M.C.D.2022

CROSS

Domingos Castro también arrolló en Amorebieta

Dolores Rizo, segunda española, en quinto lugar

Domingo Castro

Amorebieta (Vizcaya), (EFE).–El portugués Domingos Castro, que fue un autoritario vencedor, y el vasco Martín Fiz, segundo en la meta, reafirmaron su sobresaliente temporada de invierno en la trigesimoprimera edición del Cross Zornotza.

El caribeño Juan Ramón Conde, que tiene el récord cubano en 3.000 metros obstáculos con 8:29.54 desde 1987, fue el primer líder. El argentino Antonio Silio, que el domingo pasado había ganado a Salvatore Antibo en la isla de Sicilia, le sucedió en el mando de la carrera.

Mientras Haji Bulbula, segundo en esta prueba en 1989 tras Tim Hutchings, estaba perdido en la mitad del grueso conjunto de atletas y amenazaba con reti-

Pero Domingos Castro dio dos tirones consecutivos que rompieron el colectivo de fugados. El leonés de Reebok, García, fue el primero en perder el contacto con el grupo de élite, en el que no figuraba el etíope Demisse que, a cada vuelta, perdía un par de puestos.

Domingos Castro, que la noche anterior había ganado una partida de billar en el hotel a su hermano Dionisio, se destacó junto a Martín Fiz, pero el vasco no le pudo seguir de cerca sino a 800 metros. Fiz evitó un loco seguimiento del portugués que hubiera podido forzarle al abandono.

Distanciado y abonado al triunfo Domingos Castro, fueron Martín Fiz y Alejandro Gómez los que dieron la batalla por la segunda posición, pero el gallego volvió a ceder, tal y como antes lo habían hecho el argentino Silio y Dionisio Castro, en tanto Carlos Adán terminó cuarto en valiente carrera final.

LA CARRERA FEMENINA

La competición femenina, sin la bicampeona mundial Annette Sergent, baja a última hora, tuvo el control de la protuguesa Conceicao Ferreira, pero su posición de líder provocó un desgaste en la maratoniana que resultó fatal en los 200 metros finales.

Regina Chistyakova, atleta de Lituania de 28 años, hizo una carrera muy inteligente y progresiva, premiada con la segunda posición en la llegada, ya que la etíope Luchia Yisankh, con un peso de 37 kilos incluidas sus zapatillas de correr, no pudo ser alcanzada tras desbordar a la portuguesa.

Julia Vaquero demostró ser la mejor atleta española de la temporada. Batió a Dolores Rizo y Carmen Fuentes y en ningún momento se vio inquietada por Angelines Rodríguez, este año en baja forma.

La prueba de la Amorebieta se disputó en Jauregibarria, un circuito de unos 1.800 metros, totalmente de hierba, llano excepto obstáculos artificiales, algo blando fruto de las lluvias de la noche anterior y estéticamente bello.

Los veteranos atletas Bob Beamon, de EE.UU., e Irena Szewinska, de Polonia, ambos campeones olímpicos, presenciaron la carrera e invitados por los organizadores entregaron los trofeos a los atletas que subieron al podio.

CLASIFICACIONES

Mujeres (3.900 m.)

1. Luchia Yisahk (ETI), 12:20.
2. Regina Chistyakova (URSS), 12:22.
3. Conceicao Ferreira (POR), 12:23.
4. Julia Vaquero (Santiveri), 12:39.
5. Dolores Rizo (Kelme), 12:52.
6. Stefania Statkiviene (URSS), 12:56.
7. Fernanda Marques (POR), 12:59.
8. Isabella Moretti (SUI), 13:03.
9. Manuela Machado (POR), 13:04
10. Carmen Fuentes (AD Marathon), 13:11.
11. Rakia Maraoui (MAR), 13:12.
12. Carmen Brunet (Complutense), 13:16.
13. Milagros Rodríguez (CUB), 13:29.
14. Martine Bouchonneau (SUI), 13:30.
15. Angelines Rodríguez (Kelme), 13:33.
16. Teresa Recio (Complutense), 13:36.
17. Conchita Santarén (Tintoretto-Valladolid), 13:47.

Hombres (11.000 m.)

1. Domingos Castro, (POR), 33:02.
2. Martín Fiz (Reebok), 33:13.
3. Alejandro Gómez (Larios), 33:19.
4. Carlos Adán (Rodper-San Pablo), 33:26.
5. Antonio Silio (ARG), 33:40.
6. Dionisio Castro (POR), 33:47.
7. José Manuel García (Reebok), 33:52.
8. Eduardo Henriques (POR), 33:55.
9. Antonio Serrano (Joma Sport), 34:02.
10. Steve Binns (GAL), 34:04.
11. Juan Carlos Montero (Rodper-San Pablo), 34:05.
12. Cándido Alario (Dyc Segovia), 34:09.
13. Carlos Javier Merino (Joma Sport), 34:17.
14. Chris Buckley (GAL), 34:19.
15. Marcelo Cascabelo (ARG), 34:20.
16. Debebe Demisse (ETI), 34:21.
17. Honorato Hernández (Joma Sport), 34:34.
18. Javier Alario (Reebok), 34:42.

ATLETISMO

José Luis González, nuevo record nacional de 5.000 m. pista cubierta

Terminó doblando a Steve Cram, en el Pabellón de San Sebastián

José Luis González

San Sebastián, (EFE).–José Luis González se convirtió en el nuevo plusmarquista nacional de 5.000 metros en pista cubierta, al marcar un tiempo de 13:39.45 en la prueba disputada en el Palacio Municipal de los Deportes de San Sebastián, durante el transcurso de las Seis Horas de Euskadi.

El norteamericano Ken Washington cumplió con total exactitud en su labor de liebre durante los dos primeros kilómetros, al pasar el primero de ellos en 2.40, ritmo de plusmarca mundial, y en 5.26 los segundos mil metros.

José Luis González aguantó con comodidad en una tercera posición hasta el cuarto kilómetro, detrás del uruguayo Ricardo Vera, segunda liebre, y Jon Azkueta, que luego abandonó.

Cuando se cumplió el penúltimo kilómetro el toledano decidió dar un tirón al que sólo respondió el británico Billy Dee, seguido a unos metros por el soriano Abel Antón y Steve Cram, aunque este último se desfondó poco después y perdió contacto con el español.

González se aseguró el triunfo y el excelente crono luchando en solitario los últimos metros tras abandonar al británico Dee. Su exhibición tuvo como colofón la "humillación" a la que sometió a Steve Cram, a quien dobló.

Clasificación:

1. José Luis González (ESP), 13:39.45.
2. Billy Dee (GBR), 13:48.20.
3. Abel Antón (ESP), 13:52.31.

MIGUEL PRIETO, NUEVO RECORD ESPAÑA EN CINCO KILOMETROS MARCHA

Madrid, (EFE).–El atleta Miguel Prieto Adanero, con un tiempo de 19:25.81, consiguió una nueva plusmarca nacional de cinco kilómetros marcha, en el campeonato territorial de Madrid, disputado en el Palacio de los Deportes.

La anterior plusmarca nacional era de diecinueve minutos, veintiséis segundos y siete centésimas.

M.C.D.2022

Burgos

La Audiencia rechaza el recurso de súplica de la defensa en el caso de la construcción

Burgos, (Ical).

La Audiencia Provincial de Burgos ha emitido un nuevo auto sobre el caso de la construcción en el que se desestima el recurso de súplica que la defensa interpuso contra otro auto del pasado diez de enero y en el que se rechazaban las peticiones y alegaciones de inconstitucionalidad de la Ley Múgica.

La defensa de los encausados en el "affaire" de la construcción, entre ellos el alcalde de Burgos, José María Peña, solicitó a la Audiencia que interpusiera un recurso de inconstitucionalidad a la Ley Múgica. La Audiencia denegó este recurso el pasado diez de enero, medida contra lo que se presentó un nuevo recurso de suplica ahora denegado.

El auto emitido ayer aclara algunos términos de la causa y entre otras cosas, afirma que la sala "no comprende qué perjuicios puede suponer a un encausado que se abra el juicio oral sin oirle previamente, cuando el juicio se abre precisamente para darle esa audiencia". En otro punto, añade que "una resolución tan inocua, casi de simple ordenación, como es la apertura de juicio oral en sí misma, no afecta a ningún derecho de los acusados en sí mismo".

"En el fondo del recurso -se puede leer en los fundamentos de Derecho del auto emitido por la Audiencia de Burgos late de forma transparente, la resistencia a que cualquier acusación pueda desembocar, sin más, en el juicio público, pero así sucede en el juicio de faltas, y así quiere el legislador que sea aquí; la pena de banquillo a la que alude uno de los recurrentes, no lo es legalmente, y sentarse en él no significa absolutamente nada en el proceso penal; no cabe sostener que la celebración de un juicio sea en sí misma, degradante o produzca indefensión".

El auto afirma también, en el punto trece, que el simple acusado del procedimiento abreviado, cuando el juez acuerda la apertura del juicio oral, no es parte necesaria en la causa, ni la decisión afecta a su posición procesal, que, entonces, precisamente nace, ni se le produce indefensión, sino que, por el contrario, supone su colocación en pie de igualdad con los acusadores, y ello, en el momento exacto en el que tal igualdad es requerida por los principios rectores del procedimiento.

El alcalde afirma que este caso es un «intento de manipulación de la justicia»

Burgos, EFE.

El alcalde de Burgos, José María Peña San Martín, inculpado por el llamado "caso de la Construcción", ha manifestado que este asunto figurará en la historia judicial como el "intento de manipulación más deleznable de la justicia".

Peña San Martín difundió ayer un comunicado de réplica a algunos directivos de la Federación de la Construcción de Burgos, que plantearon su denuncia, donde afirma también que desde la presentación de la querella "se abrió un proceso paralelo de tipo periodístico, sin precedentes en la historia española".

El comunicado del alcalde de Burgos, inculpado por presuntas irregularidades y "favoritismos" en la concesión de licencias de obras municipales, ha sido publicado coincidiendo con la confirmación de su enjuiciamiento por la Audiencia Provincial de Burgos, que ha rechazado el recurso que había presentado la defensa de Peña San Martín.

En el mismo texto, el alcalde de Burgos afirma también que el asunto de la construcción figurará como el "propósito fraudulento de criminalización de cuestiones puramente administrativas".

En el comunicado, Peña San Martín, perteneciente" (SI), reitera que la denuncia presentada contra él por directivos de la construcción burgalesa el 5 de febrero de 1988 "está inspirada y apoyada por el PSOE", para apearle de la alcaldía.

El alcalde de Burgos asegura en la nota que la denuncia fue planteada el 5 de febrero de 1988, al día siguiente de que el consejo de urbanismo del Ayuntamiento rechazase la modificación del plan de la zona de "Las Casillas", en la capital burgalesa, en contra del criterio del constructor Juan Renedo, uno de los denunciantes.

Peña San Martín también afirma en el texto que la denuncia contra él había sido preparada personalmente y directamente por Juan Renedo y el también constructor y querellante Jesús de las Heras, utilizando las oficinas del Colegio de Arquitectos de Burgos y el asesoramiento y patrocinio de Angel Olivares Ramírez, entonces técnico municipal y hoy gobernador civil de Avila.

En el mismo texto, el alcalde de Burgos acusa a Renedo y a De las Heras de "tratar obsesivamente de ocultarse bajo la representación de la Federación de Empresarios de la Construcción", en contra del criterio de constructores y promotores burgaleses que, según Peña San Martín, "reiteradamente han dicho por escrito que no quieren saber nada de ellos".

Posada

Posada intervendrá en el programa «La Noche» de TVE

Valladolid. (Ical).

El presidente de la Junta, Jesús Posada, intervendrá en el programa televisivo "La Noche", en un debate sobre las Comunidades Autónomas y su financiación que será moderado por Pedro Altares.

El programa, que comenzará a la una y cuarto de la madrugada del martes y será emitido por la segunda cadena de TVE, cuenta con la participación de José Rodríguez de la Borbolla, presidente de la Junta de Andalucía, y de Juan Pablo Cusi, Martín Retortillo y Borja de Ricart. Aunque su presencia no ha sido confirmada, se prevé la participación del ministro para las Administraciones Públicas, Joaquín Almunia.

Aznar, su esposa y Pedro J. Ramírez, protagonistas de «Las Aguedas» en Zamarramala

Aznar

Segovia, EFE.

El vicepresidente del PP José María Aznar, su esposa, Ana Botella, y el periodista Pedro J. Ramírez, director del diario "El Mundo", fueron ayer los protagonistas de la fiesta de San Agueda, en el barrio de Zamarramala, donde las mujeres, según la tradición, mandan en ese día.

José María Aznar recibió el título de "Ome bueno e leal", su esposa la de "aguedera honorífica" y Pedro J. Ramírez el galardón de "matahombres de oro".

Miles de personas asistieron en Zamarramala, antiguamente municipio y en la actualidad barrio anejo a la capital segoviana, a la fiesta de "Las Aguedas".

Además de la tradicional procesión con la imagen de la santa, precedida de varias mujeres ataviadas con el traje tradicional segoviano que bailaron al son de la dulzaina y el tamboril, las alcaldesas María José Pascual y María del Carmen Durán Hijosa quemaron el "pelele", símbolo del sexo masculino.

El pregón corrió a cargo del procurador regional del CDS Rafael de las Heras Mateo, también vicepresidente de la Diputación de Segovia, mientras que, como en los últimos años, Agueda Martín Hijosa leyó un juego de versos en los que ridiculiza al hombre y determinadas situaciones de la vida política.

«Me han pedido que siga aportando mi esfuerzo al partido»

Todas las familias del PSOE leonés se sumaron al homenaje a Demetrio Madrid

León. V.P. (Ical).

Todas las familias del PSOE leonés se sumaron al homenaje del que fuera presidente de la Junta de Castilla y León, Demetrio Madrid, quien no ha deshojado la margarita de su futuro político, pero dice percibir un claro apoyo desde la base y estar dispuesto a no defraudar a quienes en el PSOE "me han pedido que siga aportando mi esfuerzo al Partido".

Unas trescientas personas asistieron a la cena-homenaje organizada por la Asociación "Horizonte Castellano-Leonés", que preside el eurodiputado José Alvarez de Paz, y que surgió a raíz del procesamiento de Demetrio Madrid para aglutinar a todos aquellos que estaban dispuestos a apoyar al expresidente en la difícil situación que suponía el proceso.

En declaraciones al "Diario de León", Madrid destacó "la enorme voluntad de apoyo" que ha recibido desde León, "apoyo que no sólo iba hacia mi persona sino hacia el proyecto político que he representado durante algún tiempo". En su opinión, esa actitud recuerda la "valiosísima" contribución que los socialistas leoneses han realizado para consolidar la Comunidad Autónoma.

Para Demetrio Madrid la mayor dificultad que se encuentra ahora es "mi propia voluntad. De vez en cuando tengo, no sé si malas o buenas tentaciones, en el sentido de que sopeso la posibilidad de tener otras actividades de tipo cultural o social, es decir, que no sean puramente políticas".

El forzado periodo sabático que ha vivido Madrid le ha servido para "recobrar la distancia de las cosas y de los problemas; los contornos de la realidad se ven de otra forma, con otra dimensión quizá menos apasionada y de mayor normalidad".

Dice sentirse preocupado por el negativo efecto que tiene en las instituciones las recientes informaciones por las que se acusa al presidente de la Junta, Jesús Posada, de un presunto delito de cohecho. A su juicio, se detecta una "falta de seriedad y de rigor" en esas acusaciones. "No conozco bien los entresijos de ese asunto, pero me preocupa que, de vez en cuando, surjan estas cuestiones y luego se demuestre que no son ciertas. Personalmete se me hace difícil creerlo, me parece excesivamente burdo".

M.C.D.2022

EL DIARIO PALENTINO

EL DIA DE PALENCIA

CADA DIA
AL
SERVICIO
DE
PALENCIA

¡Regálese una suscripción!

Teléfono: 740417 – FAX: 743360

Dirección: Calle Mayor, 67

M.C.D.2022

La Reina Doña Sofía en Asuán (Egipto)

Reunión del Comité Internacional para la reconstrucción de la Biblioteca de Alejandría

ASUAN (EGIPTO), EFE.

La Reina doña Sofía de España llegó ayer a la ciudad egipcia de Asuán, 959 kilómetros al sur de El Cairo, acompañada de su hermana, la princesa Irene de Grecia, para participar en la reunión del Comité Internacional para la Reconstrucción de la Biblioteca de Alejandría.

Construida bajo el reinado de Ptolomeo I por el arquitecto Demetrios, la biblioteca, que albergaba unos 700.000 papiros, fue destruida una primera vez por las tropas de Julio César año (48 A. C.) y reconstruida por Antonio.

La Biblioteca fue destruida una segunda ocasión en el año 640, durante el sitio de la ciudad por el ejército árabe de Amir Ibn Al Asas.

REINA DOÑA SOFIA: LA BIBLIOTECA DE ALEJANDRIA MERECE EL APOYO DE TODOS LOS PAISES

La reconstrucción de la Gran Biblioteca Alejandrina es una obra que merece el apoyo de todos los países del mundo, dijo la reina doña Sofía de España a su llegada a la ciudad de Asuán donde participará en la Comisión Internacional que impulsará este proyecto.

Asuán, congrega hoy a varias personalidades mundiales entre la que destacan, además de la soberana española, el presidente de Francia, Francois Mitterrand, la reina Noor de Jordania, la princesa Carolina de Mónaco, y el presidente de los Emiratos Arabes, Sayed Ben Sultán el Nayan.

En declaraciones a la agencia de noticias egipcia MENA, doña Sofía expresó su felicidad por estar otra vez en Egipto y recordó sus viajes anteriores a Asuán y Alejandría, ciudad ésta en la que vivió durante dos años de su etapa estudiantil.

La soberana española, que viaja acompañada de su hermana, la princesa Irene de Grecia, añadió que su participación en este proyecto es en agradecimiento al gobernador de Alejandría y destacó que "la reconstrucción de la Gran Biblioteca Alejandrina contribuirá a ser un punto de encuentro cultural para el desarrollo y el avance de cada nación".

Doña Sofía pronunciará hoy un discurso, al igual que los presidentes de Egipto, Hosni Mubarak, y de Francia, Francois Mitterrand.

El director de la UNESCO y ex ministro de Educación español, Federico Mayor Zaragoza, declaró que el "presente proyecto será como un foro cultural, que mediará a todo lo ancho del Mediterráneo y de Medio Oriente".

Mayor Zaragoza, quien puso la primera piedra con Mubarak para la construcción de la biblioteca en marzo de 1988, afirmó que "la construcción de la biblioteca se encuentra inmersa en el proceso de paz y concordia que se extiende ahora por todo el mundo".

El director de la oficina de inspección y programas de la UNESCO, Jaques Tocatlia, de origen griego, afirmó que los criterios que se han seguido para la elección del proyecto ganador se basan en lo "funcional, moderno y simple", con una capacidad para ocho millones de volúmenes.

Tocatlia añadió que en los dos próximos años la UNESCO desarrollará una campaña para conseguir aportaciones que sufraguen la reconstrucción de la antigua biblioteca de Alejandría.

El Gobierno expresa su satisfacción por la liberación de Mandela

MADRID, EFE.

El Gobierno español expresó su satisfacción por la "esperada" decisión del presidente de la República de Sudáfrica, Frederick de Klerk, de liberar al dirigente antirracista Nelson Mandela, según un comunicado de la Oficina de Información Diplomático (OID).

Mandela, que abandonó ayer la cárcel de Víctor Verster, tiene 72 años y se ha pasado los últimos veintisiete en prisión por su oposición al sistema segregacionista de Sudáfrica.

La nota de la OID dice que esta liberación "en la que no ha dejado de insistir el Gobierno español, es un hito en la historia contemporánea de la República de Sudáfrica" y añade que "marca el inicio de una nueva etapa en aquel país".

A juicio del Gobierno español debe imponerse el compromiso y la negociación entre los representantes de las principales organizaciones políticas y sociales para "desmantelar totalmente el sistema del apartheid".

El Ejecutivo considera que el análisis de la nueva situación creada en Sudáfrica será objeto de atención especial por parte de los ministros de AA. EE. de la Comunidad Europea con ocasión de la reunión que mantendrán el próximo 20 de febrero en el marco de la cooperación política europea.

Castilla-La Mancha, segunda región con más analfabetos después de Andalucía

TOLEDO, EFE.

Castilla-La Mancha es la segunda Comunidad con mayor número de analfabetos de España, después de Andalucía, según datos facilitados a Efe por el Ministerio de Educación (MEC).

La cifra de personas que no saben leer y escribir en Castilla-La Mancha asciende a 103.035, de los cuales 28.140 son hombres y 74.895 mujeres.

Esto supone un índice del 6,14 por ciento de su población total, lo que sitúa a esta región dos puntos por encima de la media nacional, que, según datos del MEC referidos a 1988, es del 4,18 por ciento.

De los más de 100.000 analfabetos castellano-manchegos, casi 93.000 permanecen inactivos y por cada cinco, cuatro son mujeres.

Además, un 47,61 por ciento de las personas mayores de 15 años no tienen graduado escolar.

Por provincias, la de mayor grado de analfabetismo en Ciudad Real, con un 7,65 por ciento de la población, seguida de Cuenca, con el 6,06; Toledo, 5,88; Albacete, 5,82; y Guadalajara, con sólo el 2,96 por ciento.

Esta situación de desigualdad, unida al alto índice de analfabetismo, llevó al MEC a firmar un convenio con la Consejería de Educación de Castilla-La Mancha para la erradicación de esta lacra social.

El Programa Regional de Educación de Adultos y Alfabetización fue suscrito el pasado 10 de noviembre y prevé un plazo de ejecución de un año, con posibilidad de ampliación y una inversión total de 140 millones de pesetas.

El total de analfabetos en España se eleva a 1.300.991, siendo las Comunidades Autónomas de Cantabria y Navarra las de menor índice, con un 0,87 y un 1,48 por ciento, respectivamente.

TALLERES
R. SANDINO
(Sucesora de
Talleres Sandino)
ELECTRICIDAD
DEL AUTOMOVIL
C./ Sevilla P-11 – Nave-5
Teléfono: 71 23 19

En TORREVIEJA
• APARTAMENTOS, 1, 2 y 3 dorm.
• BUNGALOWS, LOCALES COMER.
Viviendas en el centro de Torrevieja y Urbanización en Playa
• ENTREGA INMEDIATA • ¡¡VIAJE GRATIS!!
FACILIDADES DE PAGO
Grim Group, S.A. - C/ Rizarzuela, 19 - Entrepl
Teléfono 711345

SU CASA EN LA COSTA
AL SUR DE ALICANTE
DESDE SÓLO
2.900.000 PTAS.
CON 1 DORMITORIO, COMEDOR, COCINA, BAÑO Y JARDIN
Y CON 2 DORMITORIOS DESDE
3.900.000 PTAS.
masa España
Pza. Mayor, 15, 1.º. Ofic. 2.
Telf. 751576 PALENCIA
VALLADOLID. Telf. 334833
FACILIDADES DE PAGO

Junta de
Castilla y León
con la colaboración del FONDO SOCIAL EUROPEO
CENTRO REGIONAL DE ANIMACION JUVENIL Y TIEMPO LIBRE
CURSO DE MONITORES DE TIEMPO LIBRE EN PALENCIA
A partir del 1 de marzo. Inscripciones hasta 23 de febrero.
CURSO DE COORDINADORES DE TIEMPO LIBRE EN PALENCIA
Del 1 al 31 marzo. Inscripciones hasta 23 de febrero.
Información: Servicio Territorial de Cultura (juventud) de Palencia, o CENTRO REGIONAL "Escuela Castilla", Avda. San Telmo s/n. Teléfono (988) 721475. Palencia.
NOTA: Cursos gratuitos para menores de 25 años, inscritos en demanda de empleo.

M.C.D.2022

Rechazan la Constitución y corean gritos de independencia

Miles de personas en manifestación pidiendo la «autodeterminación» en Barcelona y Pamplona

Barcelona (EFE).-Unas 10.000 personas, según la Guardia Urbana, y más de 20.000, según los organizadores, se manifestaron ayer en Barcelona a favor de la autodeterminación de Cataluña, convocados por la plataforma La Crida y diversas entidades nacionalistas e independentistas.

La manifestación, que se inició en el Paseo de Gracia, estaba encabezada, entre otros, por Carles Castellanos, del Movimiento de Defensa de la Tierra (MDT-IPC), el escritor Lluis María Xirinachs, y Carles Riera, dirigente de La Crida.

A pesar de que la convocatoria no contaba con el apoyo de los partidos parlamentarios, en la manifestación participaron el senador independiente por las listas del PSC, Francesc Ferrer, y miembros de Esquerra Republicana de Catalunya (ERC) y de Esquerra Catalana -formación nacida tras la escisión de la anterior y que encabeza Joan Hortala-.

La marcha, en la que los participantes portaban dos gigantes representando a Felipe González y Jordi Pujol, transcurrió con normalidad, si bien frente a las dependencias de la Jefatura Superior de la Policía -cuya sede estaba fuertemente custodiada por fuerzas antidisturbios- se corearon consignas contra las fuerzas policiales.

Los manifestantes, algunos de los cuales portaban banderas lituanas, corearon gritos en contra de la Constitución y del juicio contra los independentistas Marceli Canet y Sebastiá Datzira y a favor de Terra Lliure.

Al final de la marcha, frente al Palau de la Generalitat, Jaume Sole, alcalde de Arbucies (Gerona), leyó un comunicado en el que se reivindica la autodeterminación como "vía para acceder a la plena soberanía".

En el comunicado se rechaza la Constitución y se afirma que "el Estado español ha secuestrado" la soberanía y libertad de Cataluña.

Los firmantes del manifiesto abogan por la "vertebración de una propuesta nacional unitaria que englobe a todos los sectores interesados en hacer avanzar al pueblo catalán hacia la consecución de sus derechos irrenunciables".

El acto concluyó con el canto de "Els Segadors" y sin que se registraran incidentes.

MILES DE PERSONAS PIDEN EN PAMPLONA LA AUTODETERMINACION DE EUSKADI

Pamplona (EFE).-Decenas de miles de personas, según los organizadores, se manifestaron ayer por las calles de Pamplona en respuesta a la convocatoria efectuada por la "Liga Internancional por los Derechos y la Liberación de los Pueblos" y por la asociación Euskaria para exigir el derecho a la autodeterminación de Euskadi.

La marcha, considerada por los organizadores como "la mayor de las que se han realizado en Pamplona", partió a las 12 del mediodía del barrio de San Juan encabezada por una gran ikurriña y una pancarta en la que se leía el lema de la convocatoria "Herri Bat Gara. Autodeterminazioa" (Somos un pueblo. Autodeterminación), junto al anagrama diseñado para esta ocasión por el pintor vasco Zumeta.

Portaban la pancarta, entre otros, los responsables de las dos organizaciones convocantes y Txema Montero, eurodiputado de Herri Batasuna, partido que mostró su apoyo a la iniciativa, frente a la postura de EE, EA, y PNV, cuyos dirigentes se posicionaron en contra de la misma.

En un ambiente musical y festivo, los concentrados recorrieron aproximadamente kilómetro y medio coreando canciones y gritos en favor de la autodeterminación, la independencia y la amnistía.

Animaron la marcha un grupo de zancudos, con los rostros pintados y encartelados con letras que formaban la palabra autodeterminación, así como grupos musicales y personas disfrazadas, mientras que una enorme ikurriña atada a varios globos se elevaba sobre los concentrados.

La manifestación finalizó frente al monumento a los Fueros, en el Paseo de Sarasate, donde los reunidos tuvieron que esperar casi una hora la llegada del final de la marcha mientras escuchaban las intervenciones de distintos músicos vascos.

Pedro J. Ramírez: *«No pasa un día en que algún miembro del Gobierno no arremeta contra la Prensa»*

Segovia (EFE).-El director del diario El Mundo, Pedro J. Ramírez, aseguró ayer en Segovia al comentar unas críticas del ministro Semprún que "no pasa un solo día en que algún miembro del Gobierno no arremete contra la prensa en general o contra nuestro periódico en particular".

En respuesta a las declaraciones del ministro de Cultura, que acusó de manipuladores a los directores del Mundo y de ABC, Pedro J. Ramírez dijo que hay "un rosario de ministros alanceando periodistas, deporte de moda entre los gobernantes".

Pedro J. Ramírez, que acusó de frívolo al ministro de Cultura por relacionarle profesionalmente con el director de ABC, afirmó que Jorge Semprún trata de crear un "totum revolutum" para mezclar ideológicamente a todas las personas que critican al Gobierno socialista y calificarlas como conservadores.

Ramírez dijo que Jorge Semprún "viene actuando un poco como el payaso del Gobierno" y, a su juicio, es utilizado por sus compañeros de gabinete para "decir aquellas cosas que, de alguna manera, suponen intentos de ridiculizar o atacar a sus antagonistas".

Con respecto al envío al fiscal general del Estado por parte del Gobierno de una información publicada por su periódico, Pedro J. Ramírez aseguró que "no me preocupa la posible querella" y dijo que "pocas veces he tenido la sensación de haber actuado tan correctamente".

"No existe nada en la información enviada al fiscal general -dijo- que pueda tener el menor atisbo de indicio de delito".

Pedro J. Ramírez también señaló que el Gobierno y especialmente su Presidente harán el ridículo en el caso de que el fiscal general del Estado decida finalmente no presentar la querella.

Depositó un millón en metálico en la colecta de «Manos Unidas»

Logroño (EFE).-Una mujer depositó un millón de pesetas, en metálico, durante la colecta efectuada el sábado, en la catedral logroñesa, dentro de la "Campaña contra el Hambre" que organiza internacionalmente "Manos Unidas".

Según contrastó EFE, durante la misa celebrada a las 8 de la tarde del sábado en la Catedral de la Redonda, en la que se invitó a los fieles a que entregasen el importe del valor aproximado de una cena, el oficiante, Luis Gato, informó durante la homilía de que, momentos antes de la ceremonia, una feligresa le había entregado un millón de pesetas para "Manos Unidas".

Efectivamente, llegado el momento de la colecta, el sacerdote depositó en uno de los cestos petitorios la citada cantidad, en fajos de billetes de 10.000 pesetas, que se sumaron a los donativos del resto de los asistentes, incluidos los sacerdotes celebrantes.

Esta colecta "excepcional" se sumará a las que se realizaron en las misas vespertinas del sábado, y durante la jornada de ayer, domingo, en todos los templos diocesanos, con destino a la citada organización internancional de "Manos Unidas", dentro de su "Campaña contra el Hambre" en favor de los países del Tercer Mundo.

En la campaña de este año, bajo el lema "Compartir es hacer justicia", se pretende allegar fondos para afrontar un total de 785 proyectos concretos de desarrollo, por valor de 2.608 millones de pesetas, y que afectarán a 53 países de Asia, Africa y América.

Collor de Melo se quedó en Madrid en su «día libre»

Madrid (EFE).-El Presidente electo de Brasil, Fernando Collor de Melo, canceló la visita turística que ayer tenía previsto hacer a la ciudad de Segovia y permaneció en Madrid en este segundo día de su visita a España, libre de compromisos oficiales.

Antonio Hernández, gobernador civil de Segovia, ciudad monumental situada a unos 100 kilómetros de Madrid, declaró a EFE que le habían comunicado que la visita había sido suspendida en razón de una "indisposición" de Collor de Melo, lo que fue desmentido por una fuente diplomática brasileña.

"No está enfermo en absoluto. Goza de una salud de hierro y ha estado paseando por las calles de Madrid", señaló a EFE esa fuente.

Collor de Melo, que, como candidato del conservador Partido de Reconstrucción Nacional, obtuvo la victoria en las elecciones presidenciales del pasado año, las primeras directas que se celebran en Brasil en 29 años, llegó el sábado a España para una visita de 3 días de duración.

El mismo sábado, se entrevistó con el Presidente del Gobierno español, Felipe González, a quien manifestó su interés por firmar un tratado de cooperación y amistad similar a los que ya unen a España con Argentina y México.

Hoy, última jornada de su visita a España, Collor de Melo almorzó con el Rey D. Juan Carlos y la Reina Dña. Sofía y también tiene previsto reunirse con el ministro español de Economía, Carlos Solchaga, y con empresarios y banqueros.

En 1989, el volumen de intercambio comercial entre ambos países fue de 124.954 millones de pesetas, con un déficit para España de 97.888 millones.

Antes de su visita a España, Collor de Melo, que será investido Presidente el próximo 15 de marzo, visitó Estados Unidos, Japón y seis países europeos.

Su visita a Madrid ha sido aprovechada por grupos ecologistas para denunciar la destrucción que pesa sobre la selva amazónica y el peligro de desaparición que pesa sobre los indios yanomani, y para pedir medidas al respecto al futuro Presidente de Brasil.

M.C.D.2022

Adolfo Suárez ganó la elección con el 84 por ciento de los votos

El CDS gira hacia el PSOE sin romper los pactos del PP

Fernando Castán

Torremolinos (Málaga). (Efe).

El III Congreso Nacional del CDS ha marcado el inicio de una nueva etapa en este partido que supone un mayor acercamiento al PSOE y, aunque admite el error de los pactos con el PP, no quiere romperlos.

El partido de Suárez reconoce que en la actual situación política y tras los descalabros electorales del año pasado, su opción ahora es tratar de llegar a acuerdos con otras fuerzas progresistas haciendo valer su programa.

Sin embargo, el CDS, que se define como partido social, liberal y progresista, aspira a medio y largo plazo a obtener el voto de la mayoría de los españoles, según figura en la ponencia política aprobada el sábado.

Por otra parte, la batalla interna entre oficialistas y críticos ha quedado saldada en favor de los primeros, porque los críticos no sólo no han logrado entrar en la dirección del CDS, sino que el único hombre que tenían en la misma, Fernando Castedo, ha quedado fuera.

Suárez ganó la elección por un 84 por ciento de los votos y manifestó que no tiene intención de pedir a los críticos que se vayan del CDS.

Adolfo Suárez, que durante el Congreso nunca ha visto peligrar su presidencia, excluyó a los miembros del sector crítico de los órganos de dirección del mismo, a la vez que dio entrada en la dirección del CDS a hombres nuevos con el fin de recuperarse de los malos resultados electorales del año pasado.

Con la entrada de Eduardo Punset, Antonio Fernández Teixidó y Rafael Martínez Campillo en el Comité Nacional del CDS y la salida de Castedo, que se había distinguido en los últimos meses por sus críticas a la dirección, Suárez termina con las voces disidentes dentro de la dirección del partido.

Castedo ha afirmado que ahora analizará si merece la pena seguir en este partido, pero que, en todo caso, si lo abandona se irá a su casda y no a otro partido.

Abel Cádiz, compañero de Castedo a la hora de criticar la gestión del secretario general, José Ramón Caso, que con toda seguridad seguirá en este puesto, calificó este III Congreso de "congreso de la frustración" y dijo que había habido "un clima de laminación" contra su grupo.

Sin embargo, Cádiz y sus seguidores han decidido permanecer en el CDS y ahora se preparan para hacerse con la Federación de Madrid.

Caso seguirá al frente de la secretaría general del CDS si acepta la propuesta que Suárez le hará en la primera reunión del Comité Nacional centrista.

En su discurso de cierre del Congreso, Adolfo Suárez advirtió que los últimos resultados electorales "se han convertido para algunos en una invitación para absorbernos y eliminarnos de la escena política".

Suárez pedía en este último acto a sus 900 compromisarios que hagan un esfuerzo para superar las "difíciles" pruebas que el CDS tendrá que superar este mismo año con las elecciones autonómicas en Andalucía y el País Vasco.

Sobre este Congreso también planeó la sombra de Juan Guerra. El presidente del CDS en Cádiz, Antonio Morillo criticó la actuación de su partido en el Pleno del Congreso dedicado a este asunto.

Suárez se vio obligado a subir a la tribuna a justificar la intervención del CDS y explicó que su partido no busca la cabeza de las personas, sino cortar de raíz el tráfico de influencias.

Los nuevos estatutos del CDS contienen un punto en el que se prohíbe la entrada a este partido a todos los cargos públicos que hayan sido elegidos en listas en otros partidos si no renuncian antes al cargo.

En los nuevos estatutos se crea un Consejo de Federaciones que formarán los miembros del Comité Nacional y los 17 presidentes del partido en las diferentes Comunidades Autónomas.

Este órgano tendrá plena competencia en temas autonómicos y la organización de la estructura del partido.

CASTEDO: SI ME VOY ME VOY A MI CASA

Torremolinos (Málaga). (Efe).

El diputado del CDS y dirigente del sector renovador de este partido, Fernando Castedo, declaró que si abandona el CDS se irá a su casa y no a otro partido.

Castedo, que ha sido excluido por Suárez de la nueva dirección del partido, desmintió cualquier posibilidad de que fuera a abandonar el CDS y entrar en el PSOE.

Después de este Congreso, Castedo tiene intención de reflexionar sobre su continuidad en el partido de Suárez, que –reconoció– sigue siendo "imprescindible" en la vida política española.

«La bisagra» que cerró las puertas a los periodistas

Javier Tovar

Torremolinos (Málaga). (Efe).

La recién estrenada condición de partido "bisagra" con la que el CDS se revistió, en este su III Congreso Nacional, tuvo una aplicación inmediata: cerrar las puertas de los debates a los periodistas.

Lo más curioso del asunto es que cuando se preguntaba sobre la cuestión "puertas cerradas", tanto el máximo líder-centrista, Adolfo Suárez, como a José Ramón Caso, o a otros dirigentes del partido, coincidían al afirmar que, por ellos, todo fuera abierto.

Esta circunstancia provocó numerosas críticas y "obligó" a los periodistas a "buscarse la vida" para poder enterarse de lo que sucedía en las "entrañas" de la discusión, todo ello, teniendo que sortear la intensa vigilancia de los designados por el partido para evitar tal cometido.

Las "puertas cerradas" también lo parecieron, durante algunas fases del Congreso, para los casi mil compromisarios que acudieron a Torremolinos.

El gran vestíbulo central del Palacio de Exposiciones de esta localidad mediterránea estuvo normalmente "abarrotado" por buena parte de los compromisarios, que se aburrieron" durante las largas horas de discusión.

Esta impresión se percibió fuera del salón de plenos, y sobre todo dentro, cuando los representantes de los medios de información pudieron colocarse.

Lo mejor para los compromisarios fue el enclave del Palacio de Exposiciones, en la Costa del Sol, un fin de semana soleado y a la orilla del mar, con eclipse de luna incluido, y las cenas en los abundantes "chiringuitos" próximos a la playa.

En el capítulo de anécdotas destacan dos. El alcalde de Madrid, Agustín Rodríguez Sahagún, se dedicó el domingo por la mañana, durante un buen rato, a disparar con cara de "gozo" la cámara de algunos fotógrafos.

La otra anécdota corrió a cargo de un concejal centrista de Benidorm, suspendido de militancia, que sin invitación ni acta de compromisario, se empeñó en entrar en el salón de plenos y provocó airadas protestas entre los centristas que le llamaron "chorizo" y le gritaron "vete al PSOE".

El bar del hotel, en donde Suárez y su séquito se alojaron conjuntamente con la prensa, fue el centro de operaciones desde donde el presidente centrista "acuñó" su nueva ejecutiva.

Fin de semana en Torremolinos. Un nuevo congreso del CDS para que, bajo apariencia de cambios, Suárez siga teniendo todo el poder del partido que fundó hace ocho años.

Con una novedad, ahora los aires centristas apuntan hacia la calle Ferraz, sede del PSOE, y no hacia la calle Génova, sede del PP.

José María Aznar:

«Cómo se puede ser complemento del PSOE y tener la alcaldía de Madrid gracias al PP»

Segovia. (Efe).

El líder nacional del PP, José María Aznar, dijo ayer en Segovia que el CDS tendrá que explicar cómo se puede ser "complemento enfervorizado del PSOE" y tener la alcaldía de Madrid gracias al apoyo del Partido Popular.

José María Aznar, que afirmó que los órganos de su partido analizarán con detenimiento las declaraciones de Adolfo Suárez, con motivo de la celebración del Congreso Nacional del CDS, aseguró que los centristas tendrán que explicar muy bien lo que significa ser "partido percha".

Aznar, que asistió en Zamarramala, pueblo anejo a Segovia, a la tradicional fiesta de "Las Aguedas", ironizó sobre lo que significa ser "partido percha" y señaló que es "una aportación notable a la política" y "lo único que faltaba" para que el CDS se quede sin apoyo popular.

"Cuando en el CDS alguien mira para atrás –dijo– se va a dar cuenta de que nadie les sigue".

José María Aznar aseguró que una de las cuestiones que se debe plantear en la vida política española es la sucesión de Felipe González como presidente del Gobierno y criticó a los socialistas por intentar perpetuarse en el poder como el "PRI" mejicano.

Sobre el estatuto de RTVE y la formación de su Consejo de Administración, Aznar ratificó que nunca se ha negado a mantener unas negociaciones al respecto y afirmó que "lo que ocurre es que hay quien entiende la negociación como darle permanentemente la razón".

En este sentido, José María Aznar matizó que "está en juego algo más que el hecho de que el PP vaya a tener tres o cuatro miembros en el Consejo de Administración de RTVE".

El líder del PP dijo que respecto a las negociaciones sobre RTVE "o se garantizan unas líneas de juego nuevas, desde el pluralismo y desde la igualdad de oportunidades, o se avanzará muy difícilmenrte en estas cuestiones".

Aznar resaltó que el PSOE tiene una "concepción patrimonial del poder" y puso por ejemplo que los socialistas comparan al país con una gran tarta que creen que es suya "y a la oposición nos dicen os dejamos comer un pedacito y si sois buenos y no tenéis demasiados impulsos juveniles os dejamos comer otro pedacito".

M.C.D.2022

Piñedo, del PTE, dijo en Valladolid

«El tráfico de influencias financia las campañas de la mayoría de los partidos»

«Con la excepción del PP y del suyo»

Valladolid, (EFE).–El secretario general del PTE-UC, Adolfo Piñedo, afirmó ayer en Valladolid que todos los partidos, excepto el PP y el suyo, financian sus campañas elñectorales "en base" al tráfico de influencias.

Adolfo Piñero, que asistió en la capital vallisoletana a la Conferencia del PTE-UC de Castilla y León, comentó que le extrañaba que la mayoría de los políticos "se rasgen las vestiduras" cuando aparecen casos como el de Juan Guerra, Hermano del vicepresidente del Gobierno.

"No sé de qué se extrañan, si todos los partidos, excepto el PP y nosotros, financian sus campañas electorales en base al tráfico de influencias", dijo Adolfo Piñedo.

"Los del PP –aseguró– porque se conforman con poner el cazo para que la banca les dé el dinero y nosotros porque no tenemos influencias que traficar".

Piñero criticó la postura de IU en la reciente comparecencia de Alfonso Guerra ante el Congreso de los Diputados por pedir la dimisión del vicepresidente del Gobierno y no centrarse en demandar explicaciones de "como un parado como el hermano del vicepresidente se ha convertido de repente en multimillonario".

El secretario general del PTE-UC señaló que su partido está "en periodo de debate", ante los últimos acontecimientos políticos internacionales y los cambios en la Europa del este, con los que, a su juicio, se demuestra que "el socialismo real ha fracasado" y "el movimiento comunista ha desaparecido".

Piñedo afirmó que los movimientos de izquierda tienen que replantear su estrategia y señaló que el PTE-UC, que propugna el "eurocomunismo" defendido por Sanrtiago Carrillo, tenderá principalmente a comportarse como un partido de defensa de los intereses de los trabajadores.

El secretario del PTE-UC vaticinó la pronta desaparición del PCE que, a su juicio, está dominado por los comunistas conservadores "como Anguita y Frutos", que, según dijo, son los principales defensores de las tesis marxistas y leninistas.

Adolfo Piñedo anunció que su partido renunciará a "su segundo apellido" de Unidad Comunista, "porque ahora –aseguró– lo que importa es la unificación de la izquierda y no solamente de los comunistas".

LOS TOROS

«Fundi», dos orejas y a hombros, y Cascales herido grave

La cara y cruz de la Fiesta en la última corrida de la Feria de Valdemorillo

Juan Miguel Núñez

Valdemorillo (Madrid), (EFE).–Las situaciones más antagónicas del espectáculo taurino estuvieron encarnadas ayer en Valdemorillo por José Pedro Prados "Fundi", que cortó dos orejas y salió a hombros, y Manuel Cascales, herido de carácter grave.

FICHA DEL FESTEJO:

Seis toros de los herederos de Miguel Zaballos, bien presentados, mansos y broncos. Sólo tercero y sexto, aún teniendo cierta aspereza en sus embestidas, se dejaron torear.

Pepín Jiménez, silencio en ambos.

Manuel Cascales, silencio también en su lote.

José Pedro Prados "Fundi", oreja y oreja. Salió a hombros.

En el quirófano móvil instalado junto a la plaza fue operado Cascales por el doctor Miguel García Padrós, quien facilitó el siguiente parte:

El herido presenta dos cornadas, una de las cuales afecta al muslo izquierdo y tiene dos trayectorias. La primera, hacia dentro y arriba, produce destrozos en la aponeurosis y en el músculo semimembranoso, sin lesión vascular. La otra trayectoria es hacia fuera con destrozos en el tejido subcutáneo. Una segunda cornada le ha afectado a la mano derecha, disecando vaina de los tendones, pero sin rotura".

De pronóstico grave, fue trasladado en ambulancia a la clínica "Loreto" de Madrid.

También ayer en los tendidos los ministros del Interior, José Luis Corcuera, y de Trabajo, Manuel Chaves, acompañados del consejero de Cultura de la Comunidad de Madrid, Ramón Espinar.

Plaza llena en tarde soleada y fría.

"FUNDI" BULLIDOR Y ENTREGADO

La corrida que echaron los herederos de Zaballos tenía complicaciones, por mansa, bronca y áspera. Toros torpones, de cortísimo recorrido y calamocreando, sobre todo los lotes de los murcianos **Pepín Jiménez** y Manuel Cascales.

De modo que Pepín no pasó de estar desvaído con ellos, "vendiendo" bien las dificultades del primero y "robando" pases sueltos al cuarto, pero en ambos sin excesos y con las lógicas precauciones.

Por idéntico camino que su paisano, aunque con menos recursos, anduvo **Cascales.** A su primero, un toro clarísimamente de los llamados de "contraestilo" lo mató como pudo.

En el otro, que por el pitón derecho admitía algunas confianzas, Cascales se equivocó, despistándose por un momento, y al quedar descubierto el animal le tiró un certero derrote, alcanzándole en el aire y buscándole en el suelo, Una paliza impresionante, que le costó dos cornadas de las que fue operado.

El lote de **"Fundi"** fue bastante menos malo, aunque ello no resta ni un ápice a los méritos de este torero. Bullidor y avariado, pero fundamentalmente entregado en todos los tercios.

Mejor la faena al tercero, que había brindado a su compañero José Luis Bote. En los dos lanceó con soltura e intervino en quites, puso banderillas y templó y mandó con la muleta, toreando con seguridad y aplomo y apoderándose con airosos desplantes.

Las estocadas de "Fundi", algo defectuosas –la primera tendida y trasera necesitó del refrendo de dos descabellos y la otra, algo caída y también trasera, que había procedido a un pinchazo–, sin embargo, no impidieron los apéndices finales.

"Fundi" fue sacado de la plaza a hombros mientras Cascales era conducido en ambulancia a una clínica de Madrid donde, según el doctor García Padrós, pasará unos diez o doce días hasta su recuperación. La cara y la cruz de la Fiesta de los toros.

OTROS FESTEJOS

"LLUVIA" DE TROFEOS Y SIN SOBRESALIENTE

Catral (Alicante), (EFE).–La corrida en mano a mano entre Gómez Jaén y Pedro Lara, que se saldó con siete orejas y dos rabos, y la salida a hombros del segundo espada, se celebró sin el concurso del sobresaliente.

Se lidiaron cuatro toros de Tomás Sánchez Cajo, primero y segundo de juego irregular, el tercero manso y el cuarto excelente.

Pascual Gómez Jaén, dos orejas y una oreja.

Pedro Lara dos orejas y rabo y dos orejas y rabo.

La plaza registró más de media entrada en tarde de tiempo espléndido.

El sobresaliente anunciado que no se presentó en la plaza era José Cañas "Cañitas".

NOVILLADA: "JOCHO II" Y JUAN CARLOS GARCIA, UNA OREJA CADA UNO

Navas de San Juan (Jaén), (EFE).–Una oreja cada uno cortaron los novilleros Luis Fernández "Jocho II" y Juan Carlos García en el festejo con picadores celebrado ayer en esta plaza.

Los novillos de los herederos de Bernardino Jiménez dieron buen juego a excepción del tercero y quinto.

Luis Fernández "Jocho II", silencio tras un aviso y una oreja.

Enrique Ponce, vuelta y ovación.

Juan Carlos García, vuelta y una oreja con petición de otra.

Los tres novilleros fueron despedidos con una gran ovación y "Jocho II" paseado a hombros por el ruedo.

Toreros españoles en América

No se cortaron orejas en Bogotá

Actuó Cepeda con un mal lote

Bogotá, (EFE).–Los diestros Jairo Antonio Castro, de Colombia, el venezolano José Nelo "Morenito de Maracay" y el español Fernando Cepeda no obtuvieron orejas en la sexta corrida de la temporada grande de Bogotá.

Con tres cuartos de entrada en la plaza de "Santamaría", se lidiaron toros de Ernesto González Caicedo, de buena lámina y cumplidos con los caballos, destacándose los lidiados en primero y quinto lugares. Los demás llegaron sin fuerza y con dificultades.

Jairo Antonio Castro, instrumentó a su primero excelentes tandas de naturales, seguidas de series con la derecha, adornándose con el pecho. Tras media estocada, falló con el descabello hasta escuchar un aviso, a pesar de lo cual saludó desde el tercio.

Con el cuarto, el más áspero del encierro, demostró los buenos conocimientos como lidiador, sobreponiéndose a las pésimas condiciones del astado, al que mató de estocada. Palmas para el diestro y pitos para el toro.

"Morenito de Maracay", estuvo lucido al clavar cuatro excelentes pares de banderillas y con la muleta se cruzó para ejecutar dos series con la izquierda y otra con la derecha, pero en la mitad de la suerte el astado levantaba la cabeza desluciendo la labor con el verduguillo. Silencio.

Con el quinto, volvió a lucirse en banderillas, y en los medios de la plaza ligó una faena con pases por bajo sobre ambas manos. Mató de volapié y, aunque hubo petición unánime de oreja, el presidente inexplicablemente no concedió, por lo que fue largamente abroncado. Vuelta al ruedo para el diestro.

Fernando Cepeda, se enfrentó a un lote de sosos y deslucidos animales. Porfió con el tercero, de corta y peligrosa embestida, punteando a las zapatillas del diestro, que se vio obligado a montar la espada, con la que acertó en la primera entrada.

Con el sexto tampoco tuvo posibilidad, aunque sí mostró su artística disposición al ejecutar lentos lances a la verónica. Con la muleta sobró la voluntad de Cepeda ante la negativa del manso enemigo, al que mató de certera estocada. Escuchó algunas palmas y muchos pitos al toro en el arrastre.

M.C.D.2022

Tras su liberación

Mandela continuará la lucha armada contra la segregación

Brotes de violencia y algunos muertos

JOHANNESBURGO (AFRICA DEL SUR).- Un técnico de sonido de la televisión es apartado violentamente por un policía antidisturbios sudafricano, mientras disuelve la manifestación convocada por el Partido del Congreso Nacional Africano, en Johannesburgo. (TELEFOTO EFE-REUTER)

Ciudad del Cabo. (Efe).

El líder del Congreso Nacional Africano (CNA), Nelson Mandela, dijo ayer, ante una multitud reunida en Ciudad del Cabo, que la lucha armada que su organización inició en 1960 continuará hasta que desaparezca la segregción racial de Sudáfrica.

"No tenemos otra opción que continuar la lucha armada", que se inició como "una acción puramente defensiva contra la violencia del 'apartheid' ", porque "los factores que la motivaron "existen hoy", añadió el dirigente del CNA, liberado ayer tarde, en sus primeras declaraciones tras pasar 27 años en prisión.

Sin embargo, el líder del CNA consideró que el "clima" actual es propicio para entablar negociaciones con el Gobierno, que negó haber iniciado unilateralmente, y dijo que "no podemos permitirnos el miedo".

Mandela apeló por otra parte, a los sudafricanos blancos a que "se unan a nosotros en una nueva Sudáfrica", en un discurso que duró unos quince minutos y que fue presentado por su amigo y compañero del CNA Walter Sisulu, liberado recientemente.

"Hoy, la mayoría de los sudafricanos, negros y blancos, reconocen que el 'apartheid' no tiene futuro", aseguró el dirigente histórico del CNA, en un discurso que fue interrumpido en numerosas ocasiones por aplausos y pitidos por la multitud congregada ante el Ayuntamiento de Ciudad del Cabo.

Mandela pidió a la comunidad internacional, no obstante, que mantenga el aislamiento a este país para erradicar el régimen de segregación racial mediante "acciones masivas disciplinadas".

El dirigente negro calificó al presidente sudafricano, Frederik de Klerk, como "un hombre de integridad" y apeló a la creación de una "Sudáfrica unida, democrática y no racista".

Ante miles de personas, Mandela, de 71 años, habló de sus "largos y solitarios años en la prisión", pero aseguró saber que "vuestro dolor y sufrimiento fue mucho mayor que el mío".

"Camaradas y compañeros sudafricanos, os agradezco a todos en el nombre de la paz, democracia y libertad por todo", indicó.

El líder del CNA, que se definió como "un humilde servidor de vosotros, del pueblo" y "no como un profeta", concluyó su discurso pidiendo una sociedad "en la que todas las personas permanezcan unidas en armonía y con oportunidades iguales" y dijo que espera alcanzar esta causa en vida, pero "por ella estoy preparado para morir".

"Pongo los años que me restan de vida en vuestras manos", afirmó Mandela.

LAS MUERTES ENSOMBRECEN LA ALEGRIA POR LA LIBERACION

Ciudad del Cabo. (Efe).

Al menos cuatro personas murieron ayer en Sudáfrica, según fuentes de centros médicos, como consecuencia de brotes de violencia surgidos en medio de las celebraciones por la puesta en libertad de Nelson Mandela.

Pese a que las primeras palabras del líder de la organización anti-apartheid Congreso Nacional Africano al salir de la cárcel fueron para hablar de "paz, democracia y libertad", la violencia estalló a las pocas horas de su excarcelación y obligó a suspender una reunión con los periodistas que tenía prevista ayer noche.

En Ciudad del Cabo, a donde se dirigió Mandela desde la prisión de Victor Verster, una persona resultó muerta y más de 100 heridas, según organizaciones de primeros auxilios, por cartuchos de perdigones disparados por las fuerzas antidisturbios contra grupos de jóvenes negros que causaron destrozos en comercios.

Otras tres personas murieron y 20 fueron heridas en enfrentamientos registrados entre grupos que celebraban la libertad de Mandela y fuerzas policiales en el "homeland" de Ciskei, según fuentes de los hospitales de la zona.

El Consejo de Iglesias Sudafricanas informó a los periodistas de la suspensión de la esperada conferencia de prensa de Mandela y también de que el líder del CNA no se trasladará en la noche del domingo a Johannesburgo como se había previsto inicialmente.

OTTAWA

Conferencia de «Cielos Abiertos»

OTTAWA, EFE.

La OTAN y el Pacto de Varsovia ratificaron su postura diametralmente opuesta sobre el futuro militar de una Alemania reunificada, tras celebrar anoche cada organización una reunión, previa a la apertura de la sesión conjunta de hoy.

Parece existir coincidencia, sin embargo, en que en los aspectos internacionales de la reunificación alemana deben intervenir Estados Unidos, la Unión Soviética, Gran Bretaña y Francia, los cuatro países victoriosos en la Segunda Guerra Mundial.

El secretario general de la Organización del Tratado del Atlántico Norte (OTAN), Manfred Woerner, señaló que existía consenso entre los aliados en rechazar la postura soviética de una Alemania neutral, porque, según manifestó, "no serviría para la seguridad europea".

El portavoz oficial de la Unión Soviética, Vitali Chukrin, recalcó que las naciones miembros del Pacto de Varsovia mantenían la postura común de rechazar una Alemania unida en el seno de la OTAN.

Ambas organizaciones militares coincidieron en que la unificación no debe alterar las actuales fronteras.

Los 23 ministros de Asuntos Exteriores de la OTAN y del Pacto de Varsovia llegaron ayer a Ottawa, sede de la conferencia que bajo el nombre de "Cielos abiertos" comenzó hoy en la capital canadiense y que reúne por primera vez este año a los jefes de la diplomacia de los países de los dos bloques militares.

Cada alianza celebró por separado sendas reuniones, que se centraron en la reunificación alemana y en las conversaciones que al respecto se han celebrado en los últimos días en Moscú.

El acuerdo sobre "cielos abiertos" permitirá que aviones de reconocimiento de ambas alianzas sobrevuelen el territorio del bloque contrario para inspeccionar actividades e instalaciones militares y asegurarse así que mientras se habla de desarme no se preparan actos hostiles.

Previsto como un tratado para acrecentar la confianza mutua, el régimen de "cielos abiertos", propuesto el pasado mes de mayo por el presidente de Estados Unidos, George Bush, adoptado en diciembre por la Alianza Atlántica y aceptado por el Pacto de Varsovia, aunque con algunas reservas, el acuerdo se convertirá en un efectivo método de verificación de los acuerdos de desarme actuales y futuros.

EL SALVADOR

Seis muertos por una bomba en un campamento de repatriados

SAN SALVADOR, EFE.

Seis personas resultaron muertas, cinco de ellas niños, y al menos otras veinte heridas a causa de la explosión ayer de una bomba, lanzada desde un avión militar sobre un campamento de repatriados en el norteño departamento de Chalatenango, según fuentes religiosas.

Una religiosa presente en el lugar de los hechos y que pidió el anonimato indicó a la prensa que los niños, de edades entre 1 y 10 años, quedaron destrozados, al igual que un hombre de 40, al caer en su vivienda una bomba lanzada desde un avión, que sobrevoló el lugar junto a otros cinco aparatos.

Portavoces militares consultados no dieron información sobre este incidente.

Según las mismas fuentes, tres aviones y tres helicópteros sobrevolaron a primeras horas de ayer el asentamiento Corral de Piedra, cercano a la población de Guargila (Chalatenango), unos 81 kilómetros al norte de San Salvador.

La aparición de los aviones fue precedida de un tiroteo en los alrededores del campamento, donde habitan unos 500 repatriados que regresaron en octubre pasado del asentamiento de refugiados de Mesa Grande (Honduras), agregó la religiosa.

Añadió que, debido a la explosión, algunos heridos sufrieron amputaciones y otras quemaduras en distintas partes del cuerpo.

Los heridos fueron trasladados por la Cruz Roja al hospital de la ciudad de Chalatenango y a otro centro sanitario de San Salvador.

M.C.D.2022

Alquileres

ALQUILO entreplanta oficinas, 60 m.² Palencia. 730077 - 730033.

SE ALQUILA local comercial 225 m.², listo para utilizar. Avda. Modesto Lafuente, 10. Razón, portería.

SE ALQUILA local acondicionado para peluquería, o para otra actividad. C./ Pastores, 4. Teléfono 740087.

ALQUILER de naves acondicionadas de 600 y 200 m.² con patio. Locales comerciales en 2 plantas y en diversas zonas, entreplanta en c./ Estrada. Infórmese en c./ General Mola 47, bajo.

ALQUILAMOS pisos y locales en Magaz. Teléfono 784012.

SE ALQUILA piso amueblado, Casas del Hogar, fachada a, Avda. Valladolid, calefacción central. 40.000 ptas. Teléfono 725043.

SE ALQUILA nave Polígono Industrial, junto Cotrarrica. Teléfono 727299.

OFICINA entreplanta, tres despachos, archivo, trastero, baño con independencia servicios, exterior. Manuel Rivera, 14. 60 m.² Teléfono 720746.

ALQUILO piso amueblado, zona Catedral. Tfno.: 983 – 307229.

SE ALQUILA oficina pequeña, acondicionada. 745477.

RUSTIC alquila local en c/. Marqués de Santillana de 100 m.² y Mariano Prieto, de 80 m.². Precios a convenir. 751544.

Automóviles

SANSE concesionario oficial FIAT LANCIA. Procedentes de cambio, seguimos con nuestra compra - venta de vehículos seminuevos. Disponemos stock seleccionado. María de Molina, 2. Tfno. 72 55 41.

"DASA" Distribuidores Agrícolas. Avenida de Cuba, 59 (carretera Villalobón). Teléfono 724935. Concesionario de turismos NISSAN. Disponemos coches segunda mano.

VENDO Dyane 6 buen estado. 743540.

AUTO LEON S.A. Polígono Industrial (Nuevo Vial) P 207.Procedentes de cambio: Citroen 2 CV 6CT, Opel Corsa 1.2 CAP, R-5 TL, R-8, R-30 TX, Seat 131-1430 Fam., Talbot 150 S. Razón teléfono 728675.

SE VENDE Supercinco G.T. Turbo P-E. Teléfonos 741971 - 752863.

Enseñanzas

ACADEMIA Peluquería y Estética Fernández. Minicursos maquillaje. Martín Calleja, 5.

CURSO DE CAPACITACION PARA TRANSPORTISTAS EN **"CENTRO DE ESTUDIOS"**
Precio del curso: 30.000 pts. (incluidas todas las especialidades).
Comenzamos en marzo.
Informes e inscripción en: "CENTRO DE ESTUDIOS" C./ Mayor nº 114-2º. Teléfono 74 12 89

Fincas

SE VENDE piso en Venta de Baños. Teléfono 771319.

VENTA de pisos y locales. Información en c./ General Mola, 47, bajo.

VENDO por traslado piso. Teléfono 751542.

INMHOGAR anuncia: Tenemos a la venta las viviendas que esperábamos. Eras del Bosque. 7.300.000. Entrada 1.500.000. Resto grandes facilidades. Infórmese ¡ya!, si desea elegir vivienda. Menéndez Pelayo, 5-entreplanta. Teléfono 748989.

SE VENDE piso en construcción 70 m.². Urbanización Prado de la lana. Llamar 3 h. 9 h. Teléfono 751850.

VENTA o traspaso bar La Cabaña, precio interesante. Diego Laínez nº 5. Teléfono 727001.

URBE INMOBILIARIA
Pisos de nueva construcción y seminuevos, chalets, apartamentos, locales comerciales, entreplantas, parcelas, fincas, alquileres.
Información, c./ Panaderas, 1.

SE VENDE piso a estrenar, Estrada. Teléfono 721928.

INMOBILIARIA A.P.I. Aproveche los últimos pisos en construcción; precios del año pasado; grandes facilidades de pago; en Avda. Santander; exteriores. Martín Calleja, 9.

INMOBILIARIA A.P.I. Si desea vender su piso, local, chalet, finca, etc. Le asesoramos a su entera satisfacción; más de 10 años nos avalan; compruebe usted mismo los resultados. Martín Calleja, 9.

INMOBILIARIA A.P.I. Disponemos de pisos nuevos y seminuevos; locales en venta-alquiler; traspaso; fincas, chalets amueblados próximos a Palencia; muy económicos. Consúltenos: Martín Calleja, 9.

VIAJE gratis y haga su mejor inversión. Le ofrecemos estudios y apartamentos de uno y dos dormitorios en la costa. Infórmese en Inmobiliaria Rustic. 751544.

COMPRO apartamento o ático céntrico. Teléfono 743757.

Ganados y aves

VENDO yegua montar, Monte del Rey. Valdespina, tardes.

VENDO vaca recién parida y novillas próximas a parir. Teléfono 724191.

VENDO yegua 6 años, abocada parir, enseñada todo. Jesús, Lagunilla de la Vega.

Hospedajes

COMPARTIMOS piso hombres. General Mola, 129. Razón (983) 204559.

SE BUSCA compañero para compartir piso. Tfno.: 727823, de 16 a 23 horas.

FUNCIONARIO necesita habitación. Por favor, llame de 9 a 2. Teléfono: 752500. Luis Ruiz.

Maquinaria

VENDO cosechadora Jhon-Deere 330. Teléfono 116075.

Préstamos

PRESTAMOS hipotecarios. Levantamos embargos, cargas. Máxima rapidez, discreción. (983) 397992.

CONCEDEMOS créditos. Levantamos hipotecas, máximas garantías. (91) 5779058.

Trabajo

TAPIZAMOS toda clase de muebles. Precios económicos. Teléfono 769079.

SE NECESITA cocinero. Tfno. 890144.

SE NECESITA empleada de hogar. Llamar teléfono 749842.

SE NECESITA empleada de hogar. Teléfono 752088.

SE NECESITA empleada de hogar. Teléfonos 740534 - 728867.

SE NECESITA conductor de camión con experiencia. Teléfono 769117. Autilla del Pino (Palencia).

TALLER marca automóviles, necesita mecánico 1ª. Teléfono 890547, Saldaña.

SE NECESITA camarero con experiencia. Razón Mesón La Fragua, Felipe II, 8. Palencia.

NECESITO asistenta de 9 a 3, sepa cocina. Teléfono 720009.

SE NECESITA asistenta. Teléfono 720822.

SANTANDER. Necesito empleada hogar fija. Informes (942) 212948.

SE NECESITA gruísta para grúa hidráulica. Teléfonos (983) 238022 y 272617.

NECESITO ayudante de cocina, sabiendo cocinar. Teléfono 740280.

SE NECESITA asistenta de 10 a 2. Teléfono 752873, con informes.

FONTANERO servicio rápido. Palencia y provincia. Teléfono 745363. Rogelio Malanda.

NECESITO chica. Teléfono 728686, llamar tardes.

SE OFRECE chofer carnet C-1. Teléfono 710521.

SE NECESITA empleada de hogar. Tfno.: 746968.

SE NECESITA chica llamar. Tfno.: 724098. Llamar de 4 a 8.

Transportes

TRANSPORTES Herrero, carga 5.500. Teléfono 751602.

Traspasos

TRASPASO peluquería en Guardo por no poder atender, buena clientela. 851575.

TRASPASO carnicería. Teléfono 750882.

TRASPASO local 100 m.², Jorge Manrique, esquina Catedral, barato. 751313.

SE TRASPASA carnicería poca renta. Teléfono 729234.

TRAPASO bar junto calle Mayor, poca renta. 751542.

TRASPASO local 21 m.². 725578. Díaz Caneja, 8.

RUSTIC traspasa cafetería en Bigar Centro. Mitad precio coste. 751544.

SE TRASPASA peluquería. Monzón de Campos. Teléfono: 808122 (noches).

Varios

CLINICA legal. Interrupción voluntaria del embarazo y planificación familiar. Centro Clínico El Bosque. (91) 2025945 - 2025946.

DETECTIVES INTERINVEST. Carnet profesional 758. Informes confidenciales. Servicios 24 horas. Personal especializado. Aportamos pruebas 983 - 554465.

Vehículos

VENDO furgoneta SUZUKI, VA-...-S. Teléfono (983) 541581.

"DASA" Distribuidores Agrícolas. Avenida de Cuba, 59 (carretera Villalobón). Teléfono 724935. Concesionario de Tractores EBRO-KUBOTA. Disponemos tractores de segunda mano.

SE VENDE moto Vespa. Bar Toledo. 725896.

Ventas

CHOPOS magníficos plantones dos años. Finca La Perdiguera, Castronuño (Valladolid). Teléfonos (91) 2620290 - 2623960. Horas oficina.

¡ATENCION! LIQUIDACION total por reforma. Artículos de librería: Bolígrafos, sacapuntas, pegamentos, cuadernos. Artículos juguetería: Gran surtido a precios increíbles. Artículos de fumador: Mecheros. Artículos para Carnaval. Estanterías y mostradores, etc. Caramelos Parsin's. Panaderos, 8. Valladolid. Teléfono: (983) 306777.

OCASION. Armarios 5.000, camas 2.000, frigoríficos 6.000, cocinas 4.000, dormitorios 10.000, tresillos 6.000, etc... La Manera Rosa. 750956.

SE VENDEN máquinas botelleros, buen precio. Teléfono 880138, Carrión de los Condes.

SE VENDE 80.000 kilos alfalfa. 250.000 avena. Coop. Antigua. Fuentes Valdepero. Teléfono: 720211.

VENDO alfalfa muy buena, trigo Anza R-2. Villamuriel.

MESAS de oficina de ocasión por subasta de empresa en liquidación. La Manera Rosa. Teléfono 750956.

VENDO 4 cubiertas de coche nuevas, medida 175/70-13. Teléfono 751431.

VENDO paja blanca. Teléfono 728482.

VENDO paja empacada. Teléfono 742272.

VENDO 500 paquetes paja de cebada. Autilla del Pino, Luis García.

VENDO 400 chopos canadienses, Carrión. Teléfono 880322.

VENDO 700 fardos de alfalfa. Lobera, Villatoquite.

PLASTICOS para silos, invernaderos y soleras, natural y negro, hasta 14,5 metros ancho. El Diamante, Lope de Vega nº 5.

VENDO máquina de coser. Singer. Tfno.: 741894.

VENDO guitarra española nueva. 721707.

LOS ANUNCIOS DE ESTA SECCION SE RECOGEN EN MAYOR 67

M.C.D.2022

El «cosechón» de Rioja-89 de calidad «muy buena» o «excelente»

José Lumbreras Pino

Logroño. (Efe).

La cosecha de vino de Rioja del 89, que fue considerada "cosechón" por su alto volumen de recolección, podría alcanzar la calidad de "muy buena", e incluso "excelente", según la primera evaluación adelantada a EFE por la Consejería de Agricultura del Gobierno Regional.

Aunque el Consejo Regulador de la Denominación de Origen "Rioja" aún no facilitó su calificación, que es la que tiene valor a efectos comerciales y estadísticos, fuentes solventes del mismo adelantaron, a lo largo de la campaña, que podría ser, al menos, "muy buena", ya que la uva entró muy sana en bodega, con óptimas posibilidades para la fermentación y elaboración del nuevo vino.

También técnicos del Departamento de Investigación y Desarrollo de Bodegas Berberana, en declaraciones a EFE a finales de octubre, adelantaron que estaba prácticamente garantizada la calidad de "muy buena", y que según sus estudios, podría llegar a ser "excelente".

De confirmarse la calificación "excelente", sería la segunda cosecha que, en la década 80, ha merecido esta máxima distinción, junto a la del 82, teniendo que remontarse ya al 64 para recordar otra "excelente", y llegaron a ser calificadas como "muy bienas" las del 81 y 87, mientras que la anterior, la del 88, fue "buena".

Esta alta evaluación de calidad del Rioja-89 se suma al carácter también extraordinario que tuvo en cantidad, ya que el Consejo Regulador la cifró, oficialmente, en 164 millones de litros en rama, un 22 por ciento más que el anterior, que fue de 133 millones, y que la sitúa en segundo lugar en toda la historia de la Denominación de Origen "Riojas", tras el récord de 170 millones de litros de la cosecha del 85.

Estas solventes previsiones sobre la calidad del Rioja-89 hace que los precios que se están pagando rebasen, bastante, la banda del Grupo de Exportadores-Criadores, que recomendó a sus asociados "moderación", dado el descenso de la exportación por el incremento del precio del embotellado en las últimas campañas, en las que la uva fue pagada a precios altísimos.

La Consejería de Agricultura ha confirmado, en su último comentario semanal de precios agrarios, una operación de venta de 160.000 litros de vino blanco en Rioja Alta al precio de 2.800 pts./cántara, lo que supone el precio más alto de los que se conocen en la actual campaña.

Según había adelantado EFE, esta operación fue efectuada por la Bodega Cooperativa "Santa Daría" de Cenicero a Bodegas Vivanco de Alberite, precio que traducido al kilo gramo de uva, 120 ptas., está incluso por encima del que anunciaron algunas Bodegas Cooperativas, como las de Rioja Alta, entre 100 y 110 ptas.; lo que en su momento ya fue considerado excesivo por los bodegueros, cuyo Grupo marcó una banda de 60-72 ptas./kg.

Bodegas Barberana ha recomendado a las diversas cooperativas asociadas que liquiden, a efectos de IVA, a 2.300 ptas./cántara, y la Bodega Cooperativa de Aldeanueva de Ebro lo ha hecho a 92,50 ptas./kg., tal como adelantó en su día.

La Consejería cita otras operaciones de venta del nuevo vino, entre 1.700 y 2.300 ptas./cántara, así como de algunas operaciones de contratos de cinco años, con 1.800 ptas. para esta campaña.

Ybarra reafirmó la necesidad de fusión de los Bancos Bilbao-Vizcaya

Londres, (EFE).- El presidente del Banco español Bilbao-Vizcaya, Emilio Ybarra y Churruca, en una entrevista que publica hoy el "Financial Times", reafirma la necesidad de la fusión de ambas instituciones bancarias, para competir en igualdad de condiciones con los grandes bancos europeos después del 92.

Tenemos una fusión de dos bancos "que tiene mucho sentido y continúo teniendo una fe absoluta en las ventajas de la unión", dice el presidente del Bilbao-Vizcaya al periódico británico.

Ybarra señala estar algo contrariado por haber sido nombrado presidente en el acto de mediación del gobernador del Banco de España, Mariano Rubio.

Eso "es algo que va contra mis creencias más profundas", dice. Luego añade que "hubiera sido difícil encontrar otro mediador mejor, aunque la medida deja la puerta abierta a impresiones desagradables de intervención por parte del Banco Central".

"Ybarra destaca en la entrevista que en su opinión la crisis del banco "ha quedado resuelta y ahora creo contar con el apoyo de todo el consejo".

Los problemas del banco para el nuevo presidente, surgieron en el consejo de administración pero la fusión "va por buen camino, por delante de nuestras previsiones, la integración de las redes de los dos bancos está muy avanzada", dice.

Señala que el crecimiento espectacular de la economía española en los últimos tiempos "ha sido demasiado especulativo, los grandes beneficios no han sido realizados por un trabajo profesional serio, sino a través del oportunismo".

Por último, indica que "en los próximos 10 años sí veremos un crecimiento económico más profesional, porque la especulación no genera riqueza"

Prensa económica

Madrid. (Efe).

La subida de los valores del grupo Conycon tras la toma de poder de las Koplowitz, el pacto de Torras para la entrada de nuevos inversores en Prima, y la toma de Salomón Brothers del 15 por ciento de Agrícolas y del 5 por ciento Azucarera, son hoy noticias de primera en la prensa económica.

CINCO DIAS titula en primera "Hacienda dictará normas al dar exenciones a Santander y Banesto", "Industria desea un socio español para Aristraín", "Ciments Francais reclasifica su cartera industrial" y "Mandela apoya la lucha armada contra el racismo".

En el editorial "La sugerencia salarial" se afirma que "el argumento de los sindicatos era –y es– que hay que tener en cuenta los aumentos de productividad y que los salarios no son el único factor inflacionista. Economía, empujada quizá por los vientos propicios de la concertación, se ha sumado oficialmente a la tesis, perfectamente defendible cuando se quiere mantener un cierto ritmo de crecimiento económico".

EXPANSION recoge en primera "Salomón Brothers tomo el 15 por ciento de Agrícolas y el 5 por ciento de Azucarera?z?", "los valores del grupo Conycon suben tras el "golpe" de las Koplowitz" y "Las reformas exigidas a Vandellós costarán veinte mil millones".

LA GACETA DE LOS NEGOCIOS destaca en primera "Torras pacta la entrada de nuevos inversores en Prima", "La inversión prevista en el PEN dispara la deuda eléctrica" y "Las Koplowitz niegan que son ricas por 'Los Albertos' ".

En el editorial "El ejemplo del bienestar" se afirma que "El modelo sueco se muestra incapaz de ofrecer una respuesta original a las tensiones que ofrece una economía "recalentada". Para lograr su objetivo, el Gobierno no duda en enfrentarse con la gran central sindical del país que ha sido su principal apoyo político y social hasta ahora".

«Campofrío» obtuvo 4.874 millones de pesetas de beneficios en 1989

Las inversiones fueron de 4.152 millones

Madrid, EFE.

El grupo Campofrío obtuvo en 1989 unos beneficios antes de impuestos de 4.874 millones de pesetas, con una facturación de 43.084 millones de pesetas y unos recursos generados de 5.606 millones de pesetas, informaron fuentes de la empresa.

La sociedad matriz del grupo, Conservera Campofrío, tuvo unas ventas de 37.421 millones de pesetas, con un incremento del 14,7 por ciento sobre el ejercicio anterior y sus recursos generados aumentaron un 9,9 por ciento.

Los fondos propios del grupo Campofrío, compuesto por Interalimen, Ilercesa, Nuevo Grupo y Agrocarne, antes de los resultados del ejercicio, ascienden a 11.591 millones de pesetas, entre capital y reservas.

Las inversiones netas del grupo en 1989 fueron de 4.152 millones de pesetas, de los que destacan los 3.616 destinados a la nueva planta de jamones cocidos de Burgos que se pondrá en servicio a finales del primer trimestre de 1990.

†

EL SEÑOR

Don AMADO TORRES ESTEBAN

Falleció en Palencia, el día 11 de febrero de 1990
a los 76 años de edad
DESPUES DE RECIBIR LOS SANTOS SACRAMENTOS
D. E. P.

Su apenada esposa Estefanía Alonso Marcos; hija María-Teresa Torres Alonso; hijo político Julio de Castro Muñoz; hermanas Teresa y Teodora Torres Esteban; hermanos políticos, nietos Alberto, Ignacio y Marta de Castro; sobrinos, primos y demás familia,

Suplican una oración por el eterno descanso de su alma

Funeral: Día 12, a las doce de la mañana y a continuación la conducción del cadáver al cementerio.
Misa de familia: Día 12, a las siete y media de la tarde.
Iglesia parroquial: Santa María Estela.
Casa mortuoria: Hospital Provincial "San Telmo".
Casa doliente: C./ Anastasia Santamaría, 7-4º Izqda.
AEGON: Unión Aseguradora
Pompas Fúnebres NTRA. SRA. DE LA CALLE
Plaza Mayor, 13 - Teléfono 74 49 49 - Palencia

M.C.D.2022

ACCIONES		Anterior	Hoy
BANCOS			
Bilbao-Vizcaya	M	730	725
«	B	732	725
«	BI	732	728
«	V	732	728
Andalucia	M	1.550	1.535
Atlántico	M	339	336
Bankinter	M	674	671
Bankoa	BI	395	395
Barclays Bank	M	325	320
B. N. P. España	M	336	332
Castilla	M	5.585	-
Catalana	B	526	526
Central	M	910	910
«	B	910	910
«	BI	910	910
«	V	910	910
Com. Español	M	661	-
Com. Trasatlántico	B	1.600	-
Cto. Balear	M	585	585
Español Crédito	M	C 4.650	C 4.645
«	B	-	-
«	B	-	-
«	V	-	-
Exterior	M	628	628
«	B	625	625
«	BI	615	-
«	V	620	620
Fomento	M	370	373
Galicia	M	985	970
Guipuzcoano	M	910	910
«	BI	913	913
Herrero	M	940	924
Hispano	M	732	732
«	B	735	735
«	BI	730	730
«	V	740	740
Pastor	M	589	589
«	B	590	585
«	BI	590	590
«	V	595	590
Popular	M	1.752	1.755
«	B	1.753	1.753
«	B	1.755	1.755
«	V	1.753	1.753
Progreso	M	690	684
Santander	M	C 5.240	C 5.220
«	B	-	-
«	BI	-	-
«	V	-	-
Valencia	M	360	-
«	V	368	365
Vasconia	M	743	739
Zaragozano	M	685	660
«	B	700	685
«	BI	690	-
«	V	690	-
SEGUROS			
Aurora-Polar	BI	D. 1.100	-
Bilbao	BI	320	-
Corp. Mapfre	M	C 8.000	C 7.530
Reunión	V	345	345
Unión Fénix	M	C 9.000	C 9.100
INV. MOBILIARIAS/FINANCIERAS			
Cartinbao	M	307	-
Figranvisa	M	442	-
Finsa	M	763,75	-
Bansaliber	M	951	951
Carmosa	M	1.360	-
Cartex	M	230	230
Cartisa	M	1.400	1.470
Ceivasa	M	1.170	-
Cofir	M	350	340
Corp. Alba	M	C 8.200	C 8.140
Esp. Inversiones	M	350	355
Fibansa	M	1.185	-
Fintisa	M	900	920
Fiponsa	M	1.500	1.600
Gral. Inversiones	M	300	300
Gesinval Europa	M	P. 227	-
Gesinval Ibérica	M	226,5	-
Herrero	M	709	-
Inbazasa	M	358	-
Inburesa	M	74,5	74,5
Intra	BI	410	410
Invatisa	M	1.310	1.325
Invercogui	BI	520	-
Inverpastor	M	152,5	-
Mobinter	M	158	158
Norvasa	M	865	865
Pratisa	M	1.230	1.230
Rentisa	M	1.350	1.310
Unión Europea	M	333	-

ACCIONES		Anterior	Hoy
ALIMENTACION			
Savin	M	500	D 510
«	BI	500	-
El Aguila	M	340	340
Bodegas Bilbaínas	BI	1.500	-
Corp. Alimentaria	M	240	235
Damm	B	1.190	-
Ebro	M	C 3.330	C -
Elosua	M	740	740
Garavilla	BI	520	510
Gral. Azucarera	M	C 6.000	C 6.040
Ind. Agrícolas	B	1.425	1.452
Koipe	M	C 4.300	C 4.200
Pebsa	M	131	130
Tabacalera	M	708	715
Uniasa	M	784	C 3.950
Unión Cervera	M	83	85
Viscofán	M	C 2.545	C 2.540
ELECTRICAS			
Cantábrico	M	C 1.755	C 1.755
Cataluña	B	C 380	C 370
Endesa	M	C 2.280	C 2.290
Española	M	C 551	C 544
«	B	-	-
«	BI	-	-
«	V	-	-
Fecsa	M	-	-
«	B	C 521	C 522
«	B	-	-
«	V	-	-
Gesa	M	C 3.210	C 3.200
Iberduero	M	C 654	C 648
«	B	-	-
«	BI	-	-
«	V	-	-
Nansa	M	C 8.230	C -
Reunidas	M	C 845	C 845
Ribagorzana	B	C 1.400	C 1.390
Sevillana	M	C 614	C 604
«	B	-	-
«	BI	-	-
«	V	-	-
U. E. Fenosa	M	C 459	C 459
«	B	-	-
«	BI	-	-
«	V	-	-
Viesgo	M	C 3.050	C 3.030
SIDEROMETALURGICAS			
Acenor	BI	120	120
Acerinox	M	955	950
Acumulad. Tudor	M	C 1.420	C 1.400
Aforasa	M	300	-
Altos Hornos	M	C 504	C 500
«	B	-	-
«	BI	-	-
Amper	M	C 1.690	C 1.690
Asturiana Zinc	M	1.015	1.010
Auxiliar FF. CC.	M	865	-
Bendix España	M	430	-
Cerrajera	BI	260	260
Ceselsa	M	P. 990	-
Citröen Hispania	M	1.255	1.250
Coto Cortés	M	437	-
Duro Felguera	M	C 1.570	C 1.580
Española Zinc	M	565	550
Fasa Renault	M	488	488
IB-MEI	M	560	-
Imisa	M	150	150
Jumberca	B	300	300
Macosa	M	C 860	C 859
Nissan Mot. Ibérica	M	C 804	C 802
«	B	-	-
Nueva Montaña	M	C 419	C 412
Ponferrada	M	81	82,5
Santana	M	161	160
Sistemas AF	M	840	855
Tormaleo	M	435	-
Tubacex	M	C 1.135	C 1.130
«	BI	-	-
Tycsa	M	262	262
Zardoya Otis	M	C 10.000	C 10.110
QUIMICAS			
Aragonesas	M	C 1.910	C 1.900
«	B	-	-
Carburos	B	C 7.620	C 7.600
Cross	M	C 1.690	C 1.635
«	B	-	-
Ence	M	C 4.855	C 4.750
Explosivos	M	-	-
«	B	-	-
«	BI	-	-
Faes	BI	-	-
Fosforera	M	400	-

ACCIONES		Anterior	Hoy
QUIMICAS			
Inpacsa	B	106	108
Nicas	BI	90	-
Oxigeno	M	1.200	-
Papelera Esp.	M	C 653	C 643
«	BI	-	-
Papelera Navarra	M	116	-
Petróleos	M	C 2.165	C 2.150
«	B	-	-
«	BI	-	-
Petromed	M	C 8.200	C 8.090
Sarrió	M	C 1.540	C 1.545
Seda Barna	B	C 620	C 616
Sefanitro	BI	215	-
Sciace	M	C 856	C 842
«	B	-	-
Torras Hostench	B	C 1.275	C 1.250
Unipapel	M	1.167	1.170
Vidrala	M	C 3.450	C 3.480
Vilesa	M	780	-
CONSTRUCCION			
Agromán	BI	C 3.485	C 3.450
Asland	B	C 4.980	C 4.960
Corp. Noreste	M	1.389	1.400
Cristalería	M	1.125	1.110
Cubiertas MZOV	B	1.060	-
Dragados	M	C 2.560	C 2.535
Finac. y Minera	M	2.090	2.090
Fomento Obras	B	2.700	2.690
Lemona	BI	2.050	-
Rezola	BI	715	-
Sansón	B	3.290	-
Tafisa	M	615	615
Uralita	M	C 3.380	C 3.360
Valderrivas	M	4.375	4.350
Valen. Cementos	M	3.525	3.625
«	V	4.000	-
INMOBILIARIAS			
Metro-Vacesa	M	C 5.400	C 5.400
Ahorro familiar	M	291	291
Ceisa	M	P. 2.250	-
Colonial	B	865	-
El Encinar	M	550	-
Eurobuliding	M	205	P. 200
Inmobanif«	M	D. 1.100	-
Renta Inmobil.	M	C 1.550	C 1.315
Urbis	M	404,5	402,5
Vallermosos	M	C 3.270	C 3.250
Zabálburu	BI	590	-
VARIAS			
Acesa	M	C 921	C 921
Aguas Barna	B	800	798
Aguas Valencia	B	1.130	-
Aumar	M	114,5	114,75
Catalana gas	B	C 4.970	C 4.935
Finanzauto	M	698	685
Gas Madrid	M	730	708
Iberpistas	M	117,5	119
Indo	B	769	755
Prosegur	M	C 4.900	C 4.900
Saba	B	710	780
Tabacos Filipinas	B	235	225
Telefónica	M	C 865	C 860
«	B	-	-
«	BI	-	-
«	V	-	-
DERECHO			
Azucarera		C 532	-
		-	-
		-	-
		-	-
		-	-
		-	-
		-	-
		-	-
		-	-
		-	-
		-	-
Repsol		C 2.495	C 2.506
FONDOS INVERSION			
Bancayafondo I		1.204,35	1.203,37
Bancayafondo III		1.380,39	1.368,42
Bilbao Eurofund		13,06	-
Fonbancaya		605,89	602,57
Fondonorte		145,12	-
Interbao		1.129,62	1.138,32
Inverahorro		780,18	781,11
Mobilnova		122,74	122,35
Mundiahorro		1.034,46	1.036,72
Patrinova		117,50	117,1
METALES PRECIOSOS			
ORO (ptas./Gramo)		1.612,08	1.604,5
PLATA (Ptas./Gramo)		21,02	20,77

BBV BANCO BILBAO VIZCAYA

M.C.D.2022

Aparece el cadáver de un pastor en el campo de maniobras de San Gregorio de Zaragoza

Misterio en torno a la causa de su muerte

ZARAGOZA, EFE.

El pastor Jesús Usán Cardona, que ayer por la mañana fue encontrado muerto en el campo de maniobras de San Gregorio, en Zaragoza, salió el sábado por la tarde de un calabozo militar tras ser detenido por conducir su ganado por terreno militar, según informaron a Efe vecinos de la localidad de Tauste, donde residía.

Estas mismas fuentes indicaron que el pasado viernes Jesús Usán, de 35 años, fue detenido por miembros del ejército y conducido hasta dependencias militares, donde pernoctó y fue liberado el sábado, al parecer, por dejar que su ganado pastara en la zona del campo de maniobras, práctica que calificaron de "habitual" entre los vecinos de la zona, "al no contar con pastos suficientes".

El cadáver de Jesús Usán fue encontrado en la mañana del domingo por su padre Antonio Usán, que se acercó hasta la zona denominada Casas Altas del Castellar para llevarle comida.

Según un comunicado hecho público por el Gobierno Militar de Zaragoza, el cadáver de Jesús Usán fue descubierto "con una brecha en la cabeza en la zona del ojo derecho", hecho que investiga el juzgado número dos de Zaragoza, que declaró el sumario secreto.

Un comunicado de la Capitanía General de la Región Pirenaico Oriental, situada en Barcelona, indica que se ignoran las causas de la muerte, y señala que aunque ayer se efectuaron tiros de carro, artillería y morteros por unidades de la Tercera Región Militar, se descarta la posibilidad de que pueda haber recibido un impacto directo.

La zona de caída de proyectiles, según la Capitanía, se encuentra a unos nueve kilómetros aproximadamente del lugar donde apareció el cadáver.

Fuentes del Ministerio de Defensa han asegurado a Efe que la muerte del pastor Jesús Usán no está relacionada con las maniobras que se efectuaron en el campo de tiro.

Por otra parte, vecinos de la localidad de Tauste han asegurado a Efe que el cuerpo sin vida del pastor fue encontrado con un tiro en el lado derecho de la cara.

FALSIFICACION DE PRENDAS DE VESTIR.- **SEVILLA.-La policía ha desmantelado en Sevilla un centro de falsificación de prendas de vestir de marcas extranjeras y ha incautado más de dos mil jerseys con etiquetas falsas cuyo destino final eran los «mercadillos» callejeros. (EFE)**

El jefe de la policía colombiana advierte del peligro del narcotráfico en España

PARIS, EFE.

El jefe de la policía secreta colombiana (DAS), el general Miguel Masa Márquez, advirtió del peligro del narcotráfico en España, país que podría "convertirse en la Colombia europea".

En una entrevista que publicó ayer "Le Journal du Dimanche", el general Masa señala que existen redes de tráfico que pasan por España hacia Francia.

"Hemos advertido a las autoridades españolas para que colaboren con nosotros", afirma el general para añadir que su "teoría es que si España no adopta medidas importantes se convertirá en la Colombia de Europa".

El alto responsable de la policía dice trabajar en colaboración con la Interpol y mantener muy buenas relaciones con la brigada contra el tráfico de estupefacientes de Francia, "país hacia el que está girando el tráfico de la cocaína".

Masa Márquez rechaza toda negociación con los traficantes de droga, por "imposibilidad moral" y presenta un balance positivo de la lucha emprendida en su país contra los narcotraficantes.

"Una de las cosas más importantes que hemos conseguido es destruir el mito de los jefes del "narcoterrorismo". Pretendían tener una infraestructura capaz de desafiar al Estado colombiano y ello preocupaba al pueblo", declara.

"Hemos hecho desaparecer al "Mexicano" (Gonzalo Rodríguez Gacha), que era el número uno para hacer daño en Colombia dadas sus capacidades intelectuales y psíquicas", agrega el responsable de la policía quien dice centrar actualmente sus esfuerzos en Pablo Escobar.

Masa Márquez afirma que en Colombia no hay pruebas de una conexión entre el "cártel" de Medellín y el general Manuel Antonio Noriega, y comentó que, de todas formas, "la lucha es más fácil" sin el ex jefe de la Fuerzas de Defensa de Panamá.

Sobre los rumores de la preparación de un atentado con armas ultramodernas contra el presidente estadounidense, George Bush, con ocasión de la "cumbre" de Cartagena, señala que no se ha recibido ninguna información al respecto.

"En Colombia, en el curso de las investigaciones o registros nunca hemos encontrado armas como misiles tierra-aire que permitan tal atentado", afirma Masa Márquez.

El alto responsable colombiano recuerda sobre este punto que los narcotraficantes "siempre han considerado al presidente Virgilio Barco como la persona que querían destruir".

Tráfico

42 muertos en el fin de semana

MADRID, EFE.

Un total de 42 personas fallecieron durante el fin de semana en los 33 accidentes registrados en las carreteras españolas, desde las tres de la tarde del pasado viernes hasta las ocho de la tarde del domingo, informó a Efe la Dirección General de Tráfico.

A consecuencia de estos accidentes, 14 personas resultaron heridas graves y 11 sufrieron heridas leves.

TRES MUERTOS EN DOS ACCIDENTES EN LA PROVINCIA DE BURGOS

BURGOS, EFE.

Tres personas murieron en dos accidentes de tráfico, ocurridos en la noche del sábado y madrugada del domingo en carreteras de Burgos, informó el Gobierno Civil.

En uno de los accidentes fallecieron dos jóvenes al salirse de la carretera y precipitarse sobre un arroyo el vehículo de matrícula BU-0806-I, en el kilómetro 38 de la carretera comarcal entre Salas de los Infantes y Palencia, en el término municipal de Quintanilla del Agua.

El vehículo lo conducía Andrés Cejudo Diez, de 23 años, que murió en el acto, así como su acompañante Juan Carlos Cejudo Cabanes, de 24 años.

Un montañero muerto en el Alto Campoo

REINOSA (CANTABRIA), EFE.

Un joven montañero de 18 años falleció al sufrir una caída cuando efectuaba una marcha de montaña en la cordillera del Tres Mares, en el Alto de Campoo, cerca de la estación invernal de Brañavieja.

La víctima del accidente, Mario Gómez Pérez, alumno del instituto de bachillerato "Nuestra Señora de Montesclaros" de Reinosa, realizaba una marcha ayer con otros dos compañeros aficionados al montañismo y la escalada, cuando al atravesar una zona de hielo cubierta por una capa de nieve resbaló y se despeñó.

El cuerpo del infortunado montañero fue rescatado por equipos de salvamento y en helicóptero se le trasladó al hospital "Marqués de Valdecilla" de Santander, para la práctica de las diligencias de rigor.

TIEMBLA LA TIERRA

TOKIO, EFE.

Un terremoto de magnitud 5,5 grados en la escala de Richter sacudió las regiones del centro y noroeste de Japón sin causar víctimas ni daños materiales, informó la oficina metereológica.

El temblor tuvo su epicentro 40 kilómetros bajo la superficie en la provincia de Ibaraki (150 kilómetros al norte de Tokio) y se registró a las 2,46 horas locales (19,46 gmt).

PANICO EN TURIN POR UNA FUERTE SACUDIDA SISMICA, SIN DAÑOS

TURIN (ITALIA), EFE.

Una fuerte sacudida sísmica de magnitud 4,2 grados en la escala de Richter fue registrada ayer en la zona norte de Italia, informó el Observatorio Meteosísmico de Biella.

El epicentro del seísmo se ha situado en un área al oeste de la ciudad de Turín y no hay noticias –hasta ahora– de daños personales o materiales, aunque el fenómeno ha provocado pánico entre la población, y mucha gente se lanzó a las calles y plazas.

A consecuencia de la sacudida telúrica se cortó la luz en toda la capital piamontesa durante un minuto, y muchos de los sistemas de alarma de vehículos e inmuebles comenzaron a sonar.

La policía se ha visto asediada durante un par de horas con las llamadas telefónicas de numerosas personas presas de terror.

Los bomberos han efectuado varias salidas, para verificar solamente la caída de algunas tejas en viejos edificios.

M.C.D.2022

GENTE INTERNACIONAL

FRANK SINATRA construirá un mausoleo en memoria de su ex-esposa AVA GARDNER

Oscar MARTIN

La bellísima **JACQUELINE BISSET**,de cuarenta y cuatro años, y su compañero sentimental Alexander Godunov, el bailarín ruso ex-estrella del Bolshoi, se han reconciliado tras año y medio de separación. La actriz ha confesado que ambos se dieron cuenta de que no podían vivir el uno sin el otro.

ROMANO MUSSOLINI, de 62 años, hijo del ex-dictador italiano Benito Mussolini, ha anunciado su próxima boda con Carla María Puccini, de 49 años a la que se haya ligado sentimentalmente desde 1974 y con la que tiene una hija, Raquel. Romano estuvo casado con anterioridad con María Scicolone, hermana de Sofía Loren, con la que tuvo una hija hoy famosa, la actriz Alessandra Mussolini.

La gran **BARBRA STREISAND**, encarnará nuevamente en el cine al personaje de Fanny Brice, estrella de Ziegfeld Follies. Barbra personificó con anterioridad a Fanny en dos films de gran éxito, "Fanny girl" y "Funny lady". En otro orden de cosas diremos que Barbra actuará para la ABC TV el próximo 22 de abril en un magno festival ecológico en el que también tomarán parte Meryl Streep, Bette Midler ("La rosa"), Bruce Willis ("Luz de luna"), Michael Keaton ("Batman"), Kevin Costner ("Los intocables"), Robin Williams ("Buenos días, Vietnam"), Ted Danson ("Cheers") y los músicos Quincy Jones y Geena Davis.

FRANK SINATRA, ex-esposo de la recientemente desaparecida Ava Gardner, se ha manifestado "íntimamente conmovido" ante la muerte de la estrella que un día fue considerada "el animal más bello del mundo", a la que nunca llegó a olvidar del todo. Frankie, que siempre mantuvo una gran amistad con Ava, a la que en diversos momentos de su vida apoyó moral y económicamente, encargará un gran mausoleo para la extinta actriz "en prueba de recuerdo perenne".

La siempre bella y elegante **ISABELLA ROSELLINI**, hija de la actriz Ingrid Bergman y del cineasta Roberto Rossellini, se encuentra en Kenia para protagonizar la tele-serie "White gold", al lado del veterano John Lithgowy y bajo la dirección de Joe Sargent. La historia tiene como trasfondo la masacre de los elefantes.

GEORGE LAZENBY, el efímero James Bond 007 de "Al servicio secreto de Su Majestad" es el protagonista de la serie

GEORGE LAZENBY, el efímero James Bond 007 de "Al servicio secreto de Su Majestad" es el protagonista de la serie televisiva "Superboy", basada en las aventuras de Superman, en donde da vida al padre del héroe. La madre, será interpretada por la otoñal pero aún bellísima actriz sueca Britt Ekländ.

La joven bailarina americana **PAULA ABDUL**, de 26 años, será la autora de la coreogaría del show de la ceremonia de entrega de los próximos "Oscar". Paula ha sido la coreógrafa de los espectáculos de relevantes figuras de la canción, como George Michael y Dolly Parton.

JAMES BROLIN ("Hotel") estuvo a punto de morir cuando, al intentar hacer un aterrizaje de emergencia con su avioneta "Cessna 1822", monomotor, en la pista de Agua Dulce –a 50 kilómetros al noroeste de Los Angeles– un fuerte golpe de viento la hizo capotar y estrellarse contra un talud. La avioneta se incendió y el actor, que sólo sufrió magulladuras, pudo salir de ella antes de que estallase.

La sugestiva Sargento Pepper Anderson de "La mujer policía", **ANGIE DICKINSON**, vuelve a interpretar un papel de acción en el film "Prime target", en donde encarna a la detective Kelly Mulcahaney, encargada de localizar a un maníaco sexual que va dejando cadáveres de mujeres por donde pasa.

MATT SALINGER, uno de los jóvenes apuestos valores de la cinematografía americana, es el principal protagonista del film "Captain América", una historia que comienza en 1941 cuando Steve Rogers participa en una experiencia científica en la que descubre a la eminencia gris de Hitler, Red Skull, un hombre horriblemente deformado, personificación del genio del mal, que se prepara para lanzar un misil contra EE.UU. Matt encarna al salvador de América.

Frank Sinatra y Ava Gardner en los tiempos de su matrimonio

CRUCIGRAMA

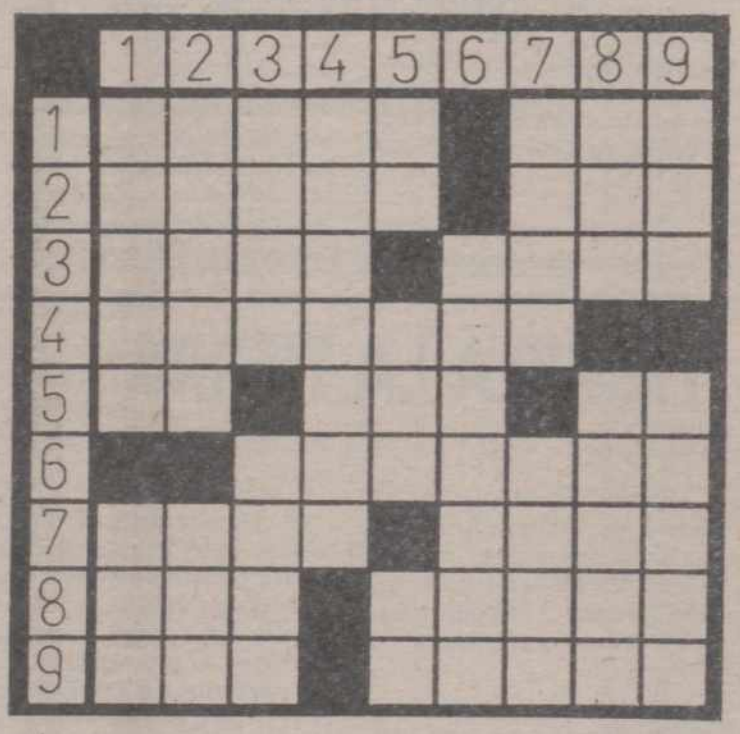

HORIZONTALES: 1: Principio vital. Agarradera. 2: (al rev.) Número sin valor propio (pl.) Río Ruso. 3: Nombre ruso de varón. Rodillo para allanar la tierra. 4: Trocar lo viejo por nuevo. 5: Algo, cualquier cosa. Onomatopeya del canto del grillo. Flauta turca terminada en una bola. 6: Instrumento músico de barro. 7: Mancha en el cutis. Criba grande. 8: En Argentina; piojo de las gallinas. Rico, fértil, abundante. 9: Gracia, donaire. Igualar una superficie.

VERTICALES: 1: Agarrará. En lenguaje infatil; orina. 2: Principiante, nuevo. Letra griega. 3: Se dirigirán. Dícese de ciertas frutas muy gustosas. 4: Isla española. 5: Símbolo químico del actinio. Modo de ejecutar una cosa. (al rev.) Letra griega. 6: Colocar transitoriamente un vehículo, en un lugar señalado al efecto. 7: (al rev.) Itinerario de un viaje o carrera. Disco en cuyo centro está la pupila del ojo. 8: Astro. (al rev.) Frondoso, hermoso. 9: Dueño. Ardimiento.

«VISTAGRAMA»

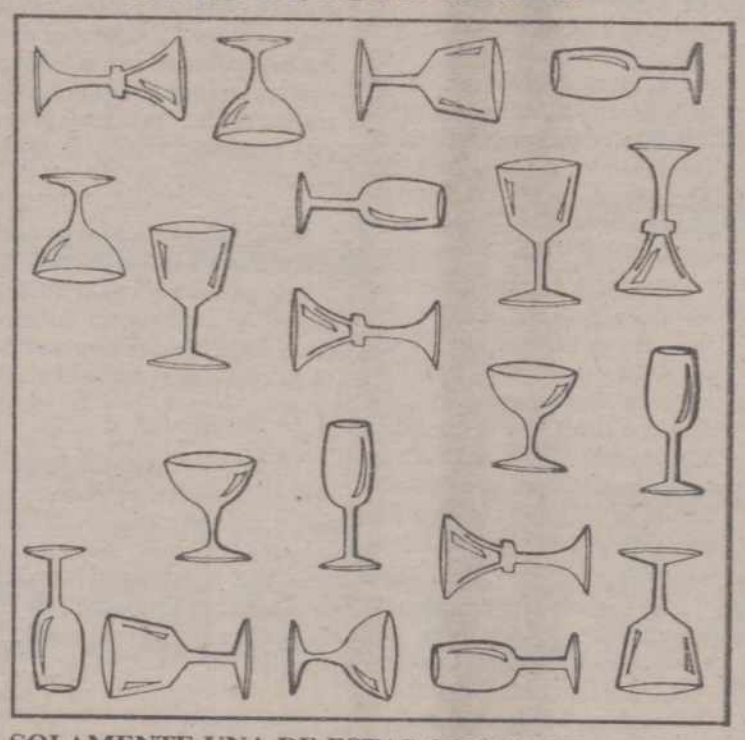

SOLAMENTE UNA DE ESTAS COPAS ESTA REPETIDA SEIS VECES, ¿CUAL ES?

SOLUCIONES A LOS PASATIEMPOS DEL DIA ANTERIOR

AL CRUCIGRAMA GRAFICO

HORIZONTALES: 1: Apresó. 2: Arandela. 3: Ajan. Imada. 4: emaeT. Tagalo. 5: otaBO. Anélido. 6: Adán. Ajorar. Zona. 7: ISABEL. Aras. Rápido. 8: Adolecer. Baratura. 9: Po. Areca. Lu. Sir. 10: Alí. Ur. adasO. Ge. 11: Poderosa. somacreC. 12: Sotera. Apis. Solían. 13: Seta. Aticos. Reta. 14: Reducir. Demora. 15: Novela. Iluso. 16: raraT. Giro. 17: Sanativo. 18: Sosera.

VERTICALES: 1: apaP. 2: Idolos. 3: Aso. Idos. 4: odalA. Eter. 5: etabeR. Retén. 6: Amanece. Orador. 7: ajaF. Lecusa. Uvas. 8: áraelA. Rara. Aceras. 9: PANTOJA. Atilano. 10: Rn. oR. Piratas. 11: Editará. IC. Te. 12: Semanas. sodigíR. 13: olageR. Blas. sélivA. 14: adaL. Raudo. Muro. 15: Alizar. Amoroso. 16: adopA. Salero. 17: oniT. ocitA. 18: aduS. raA. 19: Origen. 20: areC.

M.C.D.2022

Kiko Ledgard:
«Estoy prácticamente ciego»

KIKO LEDGARD

José Legazpi

El mes de mayo de 1981 fue trágico en la vida de Kiko Ledgard. El presentador del "Un, dos, tres..." -en la primera época del programa- se encontraba en su país, Perú, haciendo unas piruetas en la terraza de su casa, de cara a los fotógrafos. Un mal paso, el fallo de un pie, y el querido showman que se cae al vacío estrellándose contra el duro pavimento. Fue un accidente que pudo costarle la vida, pero su fortaleza física y sus ganas de vivir hicieron que Kiko saliese con bien de ese percance, aunque, con el tiempo, las secuelas del mismo han comenzado a salir a la luz. Apenas puede mover un brazo, se ha quedado medio ciego y ha perdido una buena parte de su increíble memoria.

– Los médicos me dieron seis meses de vida, pero como puedes comprobar se equivocaron bastante. Aquí estoy con ganas de comerme el mundo.

– ¿Te gustaría volver a la "tele"?.

– Sí, claro que me gustaría... Yo sé que es un poco complicado buscar un programa que se ajuste a mis características... No me puedo mover bien, la vista me falla bastante y mi memoria no es la de antes. Pero, de todas formas yo estoy dispuesto a encontrar un trabajo que pueda realizar con facilidad.

Lo cierto es que lo que nos dice Kiko es sólo una verdad a medias. La vista le falla más de lo habitual y su memoria apenas funciona. Recuerda infinidad de cosas, pero no cronológicamente. Tiene las ideas bastante confusas, tanto, que en más de una ocasión se ha presentado en el piso en que vivía hace diez años y ha pretendido entrar en la casa como si continuase siendo la suya...

– ¿A qué te dedicas habitualmente?.

– Me gusta mucho pasear, aunque ahora en invierno hace mucho frío y prefiero quedarme en casa viendo la "tele". Hay muy buenos programas y me divierte verlos, sobre todo los concursos.

– ¿Sigues teniendo alguna relación con Chicho Ibáñez Serrador?.

– No, hace mucho tiempo que no le veo. No, no sé nada de él ni de nadie del equipo del "Un, dos, tres...".

– Tienes once hijos, ¿alguno de ellos vive contigo?.

– No, conmigo no vive nadie, yo estoy solo. Mis hijos se han casado todos y cada uno vive en su vida. Además, no pueden venir por casa porque todos viven muy lejos.

– ¿Y tu esposa?.

– Mi esposa sí vive conmigo, aunque en este momento no está en casa, ha salido un momento a ver a alguien.

Kiko, en realidad, no está solo en ningún momento. Una jovencita peruana le cuida día y noche. Sus hijos -los que viven en Madrid- suelen pasar por su casa todas las semanas, pero eso es algo que Kiko no suele recordar, como tampoco recordaba en ese momento que su esposa no había salido de visita, sino que se encontraba en Alemania visitando precisamente a unos de sus hijos.

PROGRAMACION TV

LUNES, 12

1.ª CADENA

17,50 Avance Telediario
17,55 Los mundos de Yupi
18,25 Ravioli
"La segunda abuela"
18,55 El Osito Ruppert
"Ruppert y el violín"
19,00 Nuestros árboles
"Las palmeras de la península"
19,20 El nuevo espectador
20,20 Informativos Territoriales
20,29 Conexión con la programación nacional
20,30 Telediario-2
21,00 El Tiempo
21,10 Tribunal popular
(Rep. en TVE-1: Sábado 17, a las 7,50)
22,35 Mi hermana Dorothy
23,05 Documentos TV
(Rep. en TVE-1: Sábado 17, a las 5,25)
00,05 Telediario-3 y Teledeporte
01,00 Cine Club de Madrugada
Ciclo dedicado a Carlos Saura
"El amor brujo", 1985, 97'
Dirección: Carlos Saura
Intérpretes: Antonio Gades, Cristina Hoyos
02,40 Despedida y cierre

2ª CADENA

18,30 La herencia de los Guldenburg
(Ultimo episodio)
19,15 El mirador
19,30 Cerca de las estrellas
–Baloncesto
All Stars. En diferido
–Hockey sobre hierba
Copa del Mundo masculina
Pakistán-España
En diferido desde Lahore (Pakistán)
–Vía Olímpica: "Vela"
22,00 Noticias 2
22,35 Cine-Club Ciclo: Jack Lemmon
"Me enamoré de un bruja", 1958, 98'
Dirección: Richard Quine
Intérpretes: James Steward, Jack Lemmon, Kim Novak, Hermione Gingold, Ernie Kovacs, Janice Rule, Elsa Lanchester Palmer
Es Navidad en Nueva York, y Henderson, un maduro editor de libros técnicos, estrena piso en un bonito edificio de Greenwich Village, que posee en el bajo una misteriosa tienda de máscaras y objetos africanos. La propietaria de la tienda, Gillian, es una hermosa mujer que cuando conoce a Henderson se siente atraía hacia él. Pero Guillian, tras su fascinante aspecto de antropóloga, es en realidad una bruja, y las brujas no se pueden enamorar pues pierden sus poderes. Guillian no hace caso de los consejos de su hermano Nicky, también brujo y decide seguir sus impulsos, atraer a Henderson y hechizarle para toda la vida
00,20 Jazz entre amigos
(Repetición en TVE-1: Sábado 17, a las 2,55)
"Tal Farlow"
01,15 La noche
"España diversa"
Modera: Pedro Altares
02,15 Despedida y cierre

MARTES, 13

1ª CADENA

7,45 Carta de ajuste
8,00 Buenos Días
10,00 El día por delante
–Webster
"Los secretos de la noche"
–Avance Telediario
–Santa Bárbara
"Episodio n.º200"
–Avance Telediario
–Dibujos animados
"Pound Puppies": Buscando una perrera

14,00 Informativos Territoriales
14,55 Conexión con la programación nacional
15,00 Telediario-1
15,30 A mi manera
–Cheers
"Llévate mi camiseta, por favor"
17,50 Avance Telediario
17,55 Los mundos de Yupi
18,25 Patoaventuras
"Sir Cyro Peraloca"
18,50 Apaga y vámonos
19,20 Entre líneas
(Rep. en TVE-1: Sábado 17, a las 6,25)
19,50 Como en los viejos tiempos
"La vida está llena de altibajos"
20,20 Informativos territoriales
20,29 Conexión con la programación nacional
20,30 Telediario-2
21,00 El tiempo
21,10 El martes que viene
(Rep. en TVE-2: Viernes 16, a las 8,55)
22,30 Sesión de noche
Ciclo dedicado a Alfred Hitchcock
"Crimen perfecto", 1954, 98'
Dirección: Alfred Hitchcock
Intérpretes: Ray Milland, Grace Kelly, Robert Cummings, John Williams, Anthony Dawson
Tony Wendice, antiguo jugador profesional de tenis, ha planeado cuidadosamente el asesinato de su acaudalada esposa. El crimen será cometido por una tercera persona en el momento en que él esté fuera de casa y delante de testigos. Aunque las cosas no saldrán perfectamente como las había previsto, Tony se encontrará con la posibilidad de rematar su obra de un modo mucho más limpio y perfecto aún
00,15 Telediario-3 y Teledeporte
00,55 Testimonio
01,00 Filmoteca del Martes
Ciclo dedicado a Bela Lugosi
"La legión de los hombres sin alma", 1932, 65'
Dirección: Victor Halperin
Intérpretes: Bela Lugosi, Madge Bellamy
A la misteriosa isla de Haití llega una pareja de americanos, Madeleine y Neil, con la intención de casarse allí, animados por el doctor Beaumont, un misterioso millonario, que enamorado de Madeleine desea apoderarse de su espíritu por medio de los ritos vudús. Para lograr su propósito el malvado Beaumont busca a un hechicero que embruje a Madeleine y le consiga su amor, pero cuando el brujo la conoce la desea para sí, y en unión de sus zombies se dirige hacia la mansión de Beaumont donde se va a celebrar la boda
–V.O. con subtítulos en castellano
02,05 Despedida y cierre

2.ª CADENA

7,45 Carta de ajuste
8,00 Con tu cuerpo
8,15 Dibujos animados
"Loopy de Loop"
8,30 Cursos de idiomas
9,00 El salero
(Repetición)
10,00 Hoy a las 10
11,00 Nanny
"Un ruido débil y distante"
12,00 Las doce en punta
13,00 Eurodiario
13,30 Barrio Sésamo
14,00 3 x 4
15,00 Misterios sin resolver
"Episodio n.º 15"
15,50 Tira de música
16,45 Cristal
Cristina cuenta a sus compañeras de apartamento lo que ha hecho Victoria con ella, como la insultó y despidió de "Casa Victoria". Marión informada por Muñeca se entera de los amores de Cristal y Luis Alfredo, lo que provoca el que le exija a éste información sobre los hechos
17,30 Klip
(Rep. en TVE-2: Sábado 17, a las 10)
18,25 Hannay
"Hombre de confianza"
19,15 El Mirador
19,30 Cerca de las estrellas
20: –Baloncesto
Final de la Copa del Rey
Desde Las Palmas
–Natación
Copa del Mundo
Meeting Goteborg
En diferido desde Goteborg
22,00 Noticias-2
22,30 La casa por la ventana
23,30 Retorno a Brideshead
"La cruda luz del día"
00,25 Tema y variaciones
01,15 La Noche
"Primera Plana"
Modera: Faustino Fernández Alvarez
02,15 Despedida y cierre

M.C.D.2022

Bonoloto

293 millones para un acertante

Madrid (EFE).-Un único acertante de la máxima categoría obtuvo un premio de 293.243.608 pesetas, al término del escrutinio del sorteo de la Bonoloto, primero de la semana, celebrado anoche en Madrid.

De segunda categoría (cinco números más el complementario) apareció otro acertante, que percibirá 9.114.564 pesetas.

Los 131 acertantes de tercera categoría (cinco números) cobrarán 131.423 pesetas; los 6.601 de cuarta (cuatro números), 3.068 pesetas, y los 132.910 que acertaron tres números ganarán tan solo 229 pesetas.

Agua limpia.- CARMONA, (SEVILLA).-Dos localidades de Sevilla y otras dos de Huelva, donde viven unas 76.000 personas, se encuentran en la actualidad sin poder beber agua de la red pública, al estar contaminada por nitratos procedentes de abonos químicos. En la foto, vecinas de Carmona (Sevilla) se abastecen de cisternas. (EFE/Eduardo Abad)

Con heridos

Comenzó el carnaval de Venecia

Venecia (EFE).-El Carnaval de Venecia comenzó con la fiesta del "adiós a la carne" en medio del jolgorio, la música y los heridos víctimas del "descorche" de una gigantesca botella de champán que abrió la marcha de la cabalgata de apertura, surcando las aguas del Gran Canal.

Tres heridos por quemaduras, una docena de personas con los trajes chamuscados y bastante miedo entre los presentes fue el balance del "disparo" del tapón de una gran botella flotante de champán, patrocinada por los productores del vino de Asti y construida por artesanos venecianos.

La botella, de 25 metros de largo, atracó junto al muelle del Palazzo Ducal, y, mientras un arlequín bailaba sobre el gran contenedor, se disparó el tapón, cuya explosión en vez de verter sobre los espectadores una lluvia de confetis y estrellas brillantes arrojó una lluvia incandescente de pequeños fuegos artificiales.

Un fotógrafo, una joven espectadora y un policía sufrieron quemaduras de carácter leve, mientras un docena de personas vieron chamuscados sus abrigos de pieles, lana, o sus vestidos de máscaras.

La inauguración no ha sido del agrado del público, como se refleja en las querellas presentadas ante la Policía contra los organizadores de la "espumante" apertura carnavalesca.

El incidente no hizo sino encrespar unos ánimos ya alimentados por la polémica contra la propuesta de instalar en Venecia y en el resto de la región del Veneto la Expo 2000.

Por decir palabrotas

El príncipe Andrés despide a sus albañiles

Londres (EFE).-Ciento ocho albañiles que trabajaban en la construcción de un palacio para el Príncipe Andrés de Inglaterra y su esposa, la Duquesa de York, han sido despedidos, en la mayoría de los casos por decir palabrotas, informa el dominical sensacionalista "The People".

Según la publicación, la "Simons Construction Group", empresa que construye la residencia de los Duques de York, valorada en 8 millones de dólares, tiene prohibido a sus empleados el uso de "palabras feas", ya que podrían ofender a la familia real durante sus frecuentes visitas al lugar de las obras.

Por la riqueza de su subsuelo

La «suculenta» Amazonia

Río de Janeiro (EFE).-El valor de la riqueza existente en el subsuelo de Amazonia supera los 2,5 billones de dólares, lo que explica el creciente interés de grupos inversores japoneses y de otras partes del mundo en la explotación de esa región brasileña, revela un informe publicado por "O Globo".

El estudio "Economía y Comercio Mineral en Brasil" es obra del geólogo brasileño Edison Suszczynski, profesor de la Universidad del Estado de Río de Janeiro (UERJ) y ex-director de la Compañía de Prospección de Recursos Minerales (CPRM).

Suszczynski coordinó la elaboración del mapa mineralógico del Departamento Nacional de Producción Mineral (DNPM), publicado por el Ministerio de Minas y Energía en 1972, y lo actualizó con recientes investigaciones en territorio brasileño.

Según estos análisis, en la región amazónica destaca la presencia de minerales como el hierro, oro, bauxita y evaporitos, seguidos de aluminio, estaño, diamante, wolframita, manganeso, cobre, tantalio, zirconita, tierras raras, niobio, cuarzo, níquel, grafito, uranio, combustibles fósiles, calcáreos y caolín.

En el nordeste brasileño predominan el petróleo, el tungsteno, el berilio y los diamantes, mientras que en la zona centro-occidental, comprendida por los estados de Mato Grosso, Goias y Mato Grosso do Sul, resalta la presencia de zinc y plomo, aparte de otros numerosos minerales.

La región sur, que incluye los estados de Río Grande do Sul, Santa Catarina y Paraná, se caracteriza por el predominio del carbón mineral y en los departamentos de Sao Paulo, Río de Janeiro, Minas Gerais y Espirito Santo destacan el petróleo y el gas natural localizados en el mar, seguidos de una larga lista.

El oro se destaca en el conjunto de las riquezas minerales de Brasil, con reservas de 1.554 toneladas, de acuerdo con las cifras oficiales de la CPRM, que Suszczynski cuestiona, al asegurar que las existencias reales pueden llegar a cerca de 25.000 toneladas.

En el Festival de Berlín

Almodóvar divierte y confunde con «Atame»

Berlín, (EFE).-Con risas y aplausos, pero también con cierta incomprensión y decepción recibió ayer el público del Festival Internacional de Cine de Berlín la última película de PedroAlmodóvar, "Atame".

Se trata de la única película española que compite por el "Oso de Oro" junto con otras 21, entre ellas una coproducción hispano-suiza, "Angels", ópera prima del director suizo Jacob Berger.

La expectación por la obra de Almodóvar fue ciertamente muy grande, como lo mostraron la masiva afluencia de espectadores y las largas colas que se habían formado ante las taquillas que cerraron sin que numerosos aficionados hubiesen conseguido entrada.

La primera proyección de la cinta no fue muy afortunada, porque, aparte de algunas deficiencias de la copia, un fallo técnico provocó una interrupción que cortó el ritmo de la película.

Pero aparte de las insuficiencias técnicas, el propio relato cinematográfico no satisfizo las esperanzas de algunos de los críticos que habían esperado "otra cosa" del autor de "La ley del deseo", como lo demostraron comentarios después de la proyección.

Cierta incomprensión por la trama del filme se puso de manifiesto también en la rueda de prensa con el director y con sus dos protagonistas, Victoria Abril y Antonio Banderas.

Fueron sobre todo algunos periodistas estadounidenses los que apuntaron la sospecha de que el filme no encontraría una buena acogida en los Estados Unidos.

Según uno de ellos, un amor construido sobre la brutalidad contra la mujer es un asunto desplazado y de difícil aceptación, y otro aludió a elementos "hispánicos", "viscerales y sanguíneos", ajenos a la cultura germánica o del norte.

Ciertos intentos descabellados de explicación psicológica de la génesis y de la trama de la película, hechos por algunos de los asistentes a la rueda de prensa provocaron entre la gente casi más risas que el propio filme.

En general, tanto las explicaciones de Almodóvar como los relatos de los dos actores sobre las vivencias del rodaje estaban llenos de humor y convirtieron la rueda de prensa en un acto divertido y relajado.

Se habló mucho del amor y del apasionamiento, de la violencia y de las drogas, aunque poco de la película en sí.

Un crítico alemán quiso saber de Almodóvar si no era demasiada responsabilidad ser una de las pocas esperanzas del cine europeo frente al predominio estadounidense, a lo que éste contestó que no sentía por ello ninguna preocupación especial.

A juzgar por los comentarios que se pudieron escuchar en los pasillos, "Atame" no fue acogida como la gran película merecedora del máximo premio, como tampoco lo fueron todos los otros filmes proyectados hasta ahora.

M.C.D.2022